Uruguai adverte Jango: não pode falar de política

Fundador: J. E. de Macedo Soares

Diario Carioca

50 CRUZEIROS

ANO XXXVI — Rio de Janeiro, sexta-feira, 28 de agôsto de 1964 — N.º 11.177

MONTEVIDÉU — O Uruguai fará uma enérgica advertência ao ex-presidente brasileiro João Goulart, para que se abstenha de atividades políticas, segundo disseram, ontem, fontes autorizadas. O sr. Goulart publicou nesta capital um manifesto — lido depois, em Brasília, pelo líder do PTB, sr. Doutel de Andrade — que causou desgôsto ao govêrno brasileiro. Contudo, o Uruguai não recebeu nenhuma nota de protesto. O ex-presidente declarou a um matutino uruguaio que, no seu entender, a publicação do manifesto não implicou em violação das normas de asilo, "embora se refira a uma conspiração contra o atual govêrno brasileiro", pois não houve clandestinidade em sua distribuição. No Uruguai — acrescentou o sr. João Goulart — é permitido a qualquer asilado emitir declarações e difundir suas idéias. . .

STF pede liberdade de Sérgio

BRASÍLIA — O advogado Inezil Pena Marinho encaminhou, ontem, pedido de providências ao presidente do Supremo Tribunal Federal sôbre o não cumprimento da decisão que concedeu habeas-corpus ao economista Sérgio Cidade de Resende, filho do ex-presidente da Comissão Geral de Investigações, marechal Estêvão Taurino de Resende.

Assim que recebeu a petição, o presidente do STF, ministro Ribeiro da Costa, determinou imediata expedição de telegrama ao encarregado do Inquérito Policial-Militar em Pernambuco, tenente-coronel Hélio Ibiapina de Lima, advertindo-o, inclusive, sôbre "as conseqüências penais caso se concretize tal desobediência".

Por ordem do encarregado do IPM em Pernambuco, o filho do marechal Taurino de Resende ao invés de ser libertado após a concessão do habeas-corpus, fôra transferido do Quartel da Polícia Militar para dependências da 7.ª Companhia de Guardas. O presidente do STF lembrou ao tenente-coronel Ibiapina de Lima que a parte, em petição, anexara recortes de jornais dando conta da desobediência à decisão do Supremo.

PREFEITOS VÊEM CASTELO DIA 14

Vários prefeitos de capitais comunicaram ao sr. Cunha Bueno, líder do bloco municipalista na Câmara, que estarão em Brasília no dia 14 de setembro, para a conferência com o presidente da República. Ficou estabelecido que a Exposição na oportunidade, será feita pelo sr. Prestes Maia, prefeito de São Paulo.

COSTA E SILVA: 'MANIFESTO FOI DESAFIO DELIBERADO'

O general Costa e Silva, ministro da Guerra, qualificou ontem como "uma provocação deliberada aos homens da revolução, especialmente às fôrças armadas, visando a levá-las a praticar atos de fôrça", a leitura do manifesto do sr. João Goulart, por ocasião do aniversário da morte de Getúlio Vargas, na Câmara dos Deputados, pelo sr. Doutel de Andrade.

Em nota que expediu, o ministro da Guerra disse que as fôrças armadas não estão dispostas a fazer o jôgo do adversário, saindo da "linha exata dos nossos deveres institucionais". Quanto ao manifesto, o general Costa e Silva disse que êle é, apenas, "mais um atestado da notória incapacidade do presidente deposto".

A nota

Eis a nota do ministro da Guerra: "O manifesto, em si, é mais um atestado da notória incapacidade do presidente deposto.

Quanto à irresponsabilidade dêsse deputado, que a revolução poupou, inadvertidamente, pois sobravam e ainda sobram motivos para a cassação de seu mandato, constitui mais uma provocação deliberada aos homens da revolução, especialmente às Fôrças Armadas, visando a levá-las a praticar atos de fôrça, que sòmente interessariam aos que foram corridos e enxotados dos postos de govêrno, justamente porque perturbavam a ordem interna, e pretendiam conduzir o país à desordem, ao caos e à anarquia.

Jôgo dos inimigos

Não faremos, nós os militares, particularmente os do Exército, o jôgo dos inimigos da República, que, intrigando e provocando esperam ver excedermos as nossas atribuições, com desmandos e atos de violência.

Não sairemos da linha exata do cumprimento dos nossos deveres institucionais.

Revolução

O Exército, nos idos de março e princípios de abril, juntamente com as fôrças irmãs da Aeronáutica e da Marinha, brindou o povo brasileiro com a fulminante vitória da Revolução Democrática, e salvou o país das desgraças da comunização e da corrupção avassaladora, que destruiriam, sem dúvida, esta Nação, digna de melhor sorte.

Este mesmo Exército, reintegrado nos seus fundamentos legais, dentro da mais rigorosa disciplina, enquadrado na verdadeira hierarquia, consciente com o sentido da enorme responsabilidade que lhe cabe no momento atual, por seu chefe, e para dirimir dúvidas que porventura ainda restem, declara aos que, talvez sem a real consciência das suas ações, desdenham do passatempo de inventar histórias, usando as Fôrças Armadas como protagonistas, a sua identidade de pensamento com as Fôrças Armadas e a nossa fidelidade ao presidente da República.

Os que, de uma ou de outra maneira, buscam o enfraquecimento desta revolução, saibam que, logo que suas atividades e manobras possam prejudicar a ação do govêrno, estaremos prontos a executar as medidas fortalecedoras necessárias à manutenção da autoridade do comando revolucionário do presidente da República.

"Aquietem-se"

Aquietem-se, pois, os aproveitadores do Poder, aquietem-se os fazedores de crises em benefício próprio, aquietem-se aquêles que avançaram além de suas obrigações legais com a Pátria, aquietem-se os que pretendem retornar por vários processos, ao estado de coisas de antes da revolução. Aquietem-se, sosseguem e trabalhem, dando tudo de si, ou o que podem, politicamente, como administradores ou técnicos de idéias gerais ou especializadas. Dêem o que sabem ou podem em benefício do país. Ajudem o presidente da República a vencer a grande jornada da redenção do Brasil, tão grande como o seu povo, porque o Exército cumprirá o seu dever de manter a ordem e as instituições vigentes, dentro dos salutares propósitos da revolução".

Resposta de Doutel

Foi a seguinte a resposta do deputado Doutel de Andrade, após a leitura no plenário, feita pelo deputado Mendes de Moraes, da nota do ministro da Guerra:

«Sr. Presidente, Srs. Deputados, citado nominalmente na nota de S. Exa., o sr. ministro da Guerra, desejo dizer, em primeiro lugar, que não é meu intuito manter polêmica com S. Exa. Nada tenho a acrescentar, portanto, às palavras do titular da pasta da Guerra.

Serenamente, tranqüilamente, de consciência limpa, aqui me encontro para correr o meu destino. Se o preço porventura a ser exigido de mim pela luta em que me empenho, visando ao restabelecimento da ordem legal e constitucional no País, fôr o meu mandato, fôr a minha cabeça, estou pronto a pagá-lo.

A vida, Sr. Presidente, por vêzes, é apenas um detalhe, um detalhe secundário, irrelevante, no processo de luta dos povos pela sua emancipação social e econômica e, mesmo na hipótese de que tão dura e pesada sanção sôbre mim venha a recair, fique V. Exa. certo, fique a Casa certa e fique também a Nação convicta de que outros me substituirão na liderança do Partido Trabalhista Brasileiro, porque o Partido que represento, nesta Casa, pelas suas idéias esta além da própria contingência humana. O PTB há de prosseguir na sua luta, leal e pacífica, objetivando a que se restabeleça no Brasil, para sempre e definitivamente, o império da lei, o império da ordem.» (Ler, também, na pág. 3, «Brasília Informa»).

O DONO DA FESTA

ATLANTIC CITY — O presidente Johnson, tomando o braço do senador Hubert Humphrey, apresenta-o à convenção do Partido Democrata como seu candidato à vice-presidente dos Estados Unidos. Como a candidatura de Johnson era líquida e certa, a grande emoção da convenção foi a escolha do vice. Humphrey, um liberal de grande prestígio intelectual, tornou-se assim o dono da festa. O que só servirá para ajudar sua candidatura e a de Johnson. À esquerda, a sra. Humphrey. (Radiofoto AP para o DC).

O TEMPO

TEMPO: Bom, névoa pela manhã, aumento de nebulosidade à tarde.
TEMPERATURA: Em elevação.
VENTOS: Variáveis, fracos a moderados. Visibilidade boa.
MÁXIMA: 30.0 (Engenho de Dentro).
MÍNIMA: 17.8 (Santa Teresa e Jardim Botânico).

"FRANGO" DEU VITÓRIA

Depois de ter perdido um jôgo com o Bangu (sábado último) com um gol de "frango" de Marcial, o Flamengo venceu o Vasco da Gama, ontem, à noite, no Maracanã, também com um "frango" do goleiro vascaíno, Marcelo, que chegou a estarrecer o estádio. A renda não somou vinte milhões, ficou na casa dos dezenove. O Vasco abriu a contagem (pênalti) e o primeiro tempo terminou empatado de 1 a 1. Com um minuto do segundo período Nelsinho (fora da área e longe da meta) arrematou com sucesso: foi o "frango" da vitória do lFamengo. (Texto na décima página).

Americano diz que os EUA vêem no Brasil 'fonte de liderança'

O conselheiro do Departamento de Estado norte-americano, sr. Walt W. Rostow, declarou ontem, em conferência na Escola Superior de Guerra, que "o futuro pertence às nações democráticas livres, independentes mas interdependentes", e que os Estados Unidos "olham para o Brasil como uma fonte de grande potencial de fôrça e de liderança, não apenas dentro do Hemisfério mas no cenário mundial".

"Nossa missão é construir com os nossos amigos uma nova ordem mundial — disse o sr. Rostow. — Estamos tentando ajudar a construir uma comunidade de nações livres e independentes, oferecendo a seus povos crescentes padrões de bem-estar; cada uma orgulhosa de sua singularidade, mas respeitando também a interdependência que nos é imposta a todos, neste pequeno planêta, pelos modernos meios de comunicações e pelas armas modernas".

Demonstração

"O govêrno e o povo do Brasil estão agora empenhados em um esfôrço determinado de superar as distorções que acompanharam as gerações passadas, conquistas notáveis em crescimento e industrialização... Na solução dêsses problemas e no restabelecimento do ritmo de progresso, o Brasil dará, estou certo, uma contribuição decisiva para o êxito da Aliança para o Progresso".

O conferencista afirmou que "o povo brasileiro ofereceu uma demonstração de histórico significado êste ano, ao frustrar os desígnios daqueles que buscavam subverter sua independência nacional e suas tradições humanas. Aquela demonstração de orgulho nacional e de consenso nacional restringiu acentuadamente as perspectivas do comunismo no Hemisfério".

Barragem em Orós evita perigo de nôvo sangramento

BRASÍLIA — O ministro da Viação, marechal Juarez Távora, informou à Câmara, ontem, que uma barragem provisória já foi construída em Orós, afastando o perigo imediato de sangramento do grande açude cearense, e um túnel de descarga está sendo revestido com tubos de aço, medida que vinha sendo dificultada pela carência de soldadores especializados no Nordeste.

Frisou o ministro que têm sido sua preocupação constante as obras de proteção às populações marginais do açude, para evitar, a todo custo, que se repita a catástrofe de 1960, desta feita com conseqüências imprevisíveis e que fariam desaparecer, da noite para o dia, centenas de milhares de pessoas.

Erosões

Convocado pelo deputado Wilson Roriz, o marechal Juarez Távora antecipou-se à comunicação da Câmara e ali compareceu, ontem, à tarde, acompanhado do diretor do DNOCS, a fim de explicar as obras complementares em Orós, que construído em rocha não estratificada, apresentou, após as chuvas de março-abril, erosões de 20 metros de profundidade em alguns pontos, provocados pela massa de 2,3 bilhões de metros cúbicos de água — uma ameaça aos moradores do Vale do Jaguaribe.

Situação

Disse o ministro da Viação que a situação de Orós é melindrosa, "tão melindrosa que êle não teve coragem de dizer para ninguém, a não ser ao presidente da República, a fim de não causar pânico".

"E me recordo de haver dito, muito triste, a Sua Excelência que não teríamos outro remédio senão pedir dinheiro muito dinheiro, para impedir que sôbre o Vale do Jaguaribe, já desgraçado em 1960, pesasse uma ameaça muito mais séria".

Indenizações

O sr. Juarez Távora focalizou também o problema das indenizações pelas terras inundadas, anunciando que dentro de uma ou duas semanas o presidente Castelo Branco enviará nesse sentido projeto de lei ao Congresso. "São cêrca de 200 mil criaturas que, no Nordeste inteiro, necessitam dessa lei para poderem habituar-se a receber o produto de suas terras que vão ser desapropriadas. Há casos em que as desapropriações rolam há 40 anos, simplesmente porque a maioria dos habitantes da região não possui documentos hábeis para o reconhecimento de seus direitos".

DC-informa

APROVADOS TRÊS EMBAIXADORES

Em sessão secreta, o Senado aprovou ontem as mensagens presidenciais que indicavam os srs. Lucílio Haddock Lôbo (32x5), Jaime de Sousa Gomes (35x4) e Martin Francisco Lafayette de Andrada (31x7) para embaixadores, respectivamente, no Equador, no Paraguai e na Jordânia. O diplomata Lafayette de Andrada exercerá a Embaixada da Jordânia cumulativamente com a do Líbano.

HUGO LEME PÔRTO ALEGRE

O ministro da Agricultura viajará amanhã a Pôrto Alegre, a fim de inaugurar a Exposição Agropecuária, que ali se instalará sob os auspícios da Secretaria de Agricultura do Rio Grande do Sul. Antes de retornar ao Rio conferenciará com o governador Ildo Meneghetti e com dirigentes de Associações Rurais, para o debate de medidas que serão tomadas pelo Govêrno, para a fixação dos preços mínimos dos produtos agrícolas, no ano de 1965.

"BINGO" DÁ CADEIA

Quem fôr pilhado jogando «bingo» estará sujeito às penas da lei, segundo comunicado divulgado, ontem, pela Secretaria de Segurança do Estado da Guanabara. A autorização para a prática de jogos só é válida para «pokers», copas, buraco, bridge, xadrez, damas e gamão.

Castelo diz ao PSD que é enérgico mas dentro da lei

Uma ação enérgica, mas não desviada dos caminhos da legalidade é o propósito do govêrno, segundo foi anunciado pelo presidente da República em duas oportunidades, ontem e anteontem. Ao sr. Amaral Peixoto e ao governador Paulo Guerra, o chefe da Nação reiterou também o desejo de governar com a colaboração das fôrças políticas representadas no Congresso.

A colaboração a ser pedida ao PSD, por exemplo, poderia ser feita por duas formas — seja pelo envio prévio e por escrito de idéias que o govêrno esteja estudando para projetos a serem remetidos ao Congresso ou pela repetição de um encontros como aquêles com dirigentes do partido majoritário.

Tranqüilo

Fêz ver ao sr. Amaral Peixoto o chefe da Nação que aquêle encontro não constituía um episódio isolado na sua ação administrativa, mas que se repetiria como método sempre que estudando um projeto importante, seja útil ao govêrno conhecer o que dêle pensa o partido majoritário.

Assim voltado para as questões legislativas e administrativas — como o problema da coincidência de mandatos, a reforma administrativa e a lei eleitoral — o presidente Castelo Branco indicou estar tranqüilo quanto a questões militares ou de segurança nacional

Sòmente de passagem, o chefe da Nação se referiu ao manifesto do sr. João Goulart, dando-lhe uma importância reduzida.

Reformas

O projeto de reforma administrativa, já em estudos nas comissões do Congresso, receberá pequenas alterações do govêrno e será outra vez remetido ao Congresso como projeto do Executivo, beneficiando-se assim das facilidades de tramitação propiciadas pelo Ato Institucional. Essa solução foi, aliás, pedida pelo próprio autor do projeto. Diversos dos setores dêste projeto de reforma já receberam no Congresso pareceres favoráveis dos respectivos relatores. Mas assim mesmo — voltando à estaca zero da tramitação — êle terá condições de aprovação mais rápida se contar com as facilidades regimentais que o Ato Institucional atribuiu às proposições de autoria do Executivo

O presidente da República anunciou ao sr. Amaral Peixoto que enviará o projeto de reforma agrária muito cedo. Fêz-lhe ver que considera efetivamente urgente a questão e está apressando o trabalho dos órgãos,

ÔLHO MECÂNICO

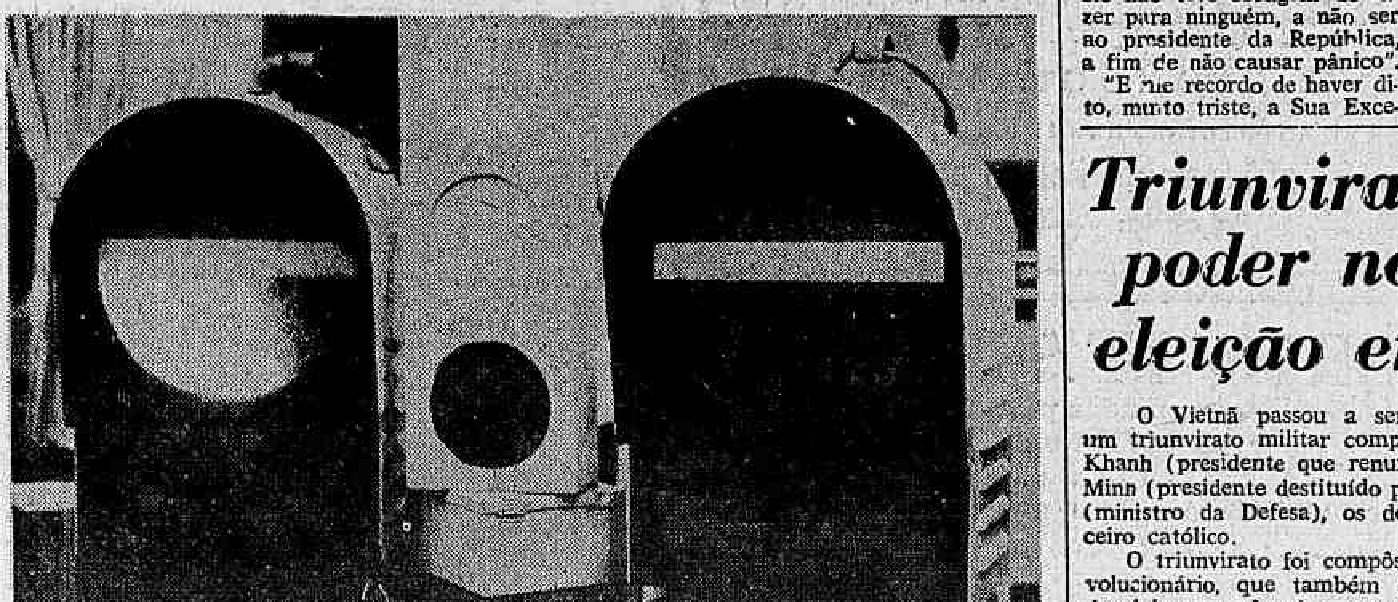

Um ôlho mecânico, a ser utilizado, brevemente, a título experimental, numa das principais ruas do Rio, vigiará e orientará os passos dos pedestres. É um sinal luminoso exclusivo para os que andam a pé. Em vez da mudança brusca de uma côr para outra, o nôvo sinal passará, vagarosamente, do verde para o vermelho e vice-versa, de acôrdo com a ação de um mecanismo giratório. Duas placas verde e vermelha, girando continuamente, indicarão ao pedestre a ocasião em que poderá cruzar as ruas sem perigo. Na foto, o nôvo sinal luminoso, cujos dois semicírculos, inferior e superior, serão iluminados gradativamente, dando ao pedestre a noção exata do tempo de que ainda dispõe para atravessar a rua.

Triunvirato assume poder no Vietnã: eleição em 60 dias

O Vietnã passou a ser governado, desde ontem, por um triunvirato militar compôsto dos generais Nguyen Dinh Khanh (presidente que renunciou há dois dias), Duong Van Minn (presidente destituído por Khanh) e Tran Thiem Khiem (ministro da Defesa), os dois primeiros budistas e o terceiro católico.

O triunvirato foi compôsto por decisão do Conselho Revolucionário, que também decidiu convocar eleições presidenciais para daqui a sessenta dias. Os militares do Conselho Revolucionário, com exceção dos integrantes do triunvirato, abandonarão a política e voltarão à caserna.

Essa decisão não foi suficiente para terminar a violenta crise que sacode o Vietnã, com budistas e católicos em luta aberta e sangrenta em diversas cidades. As tropas abriram fogo contra uma multidão de três mil católicos que tentavam assaltar a sede do Estado Maior das Fôrças Armadas.

(Telegramas na última página)

"SHOW" DA CIDADE

Chamas destruíram 'kombi' da Marinha após o capotamento

Quatro foram as vítimas da derrapagem e incêndio da "Kombi" da Marinha, chapa 9-95-15, dirigida pelo cabo Carlos Alberto Benigero de Sousa, na Avenida Rodrigues Alves, esquina da Rua Rivadávia Corrêa. Os feridos, todos marinheiros estão internados no Hospital Sousa Aguiar e, não fôsse, a iniciativa de populares com a ajuda do cabo-motorista, que quebraram os vidros do veículo e os retiraram do interior, teriam morrido carbonizados.

Medicados no Hospital Sousa Aguiar, foram transportados para o Hospital Central da Marinha, na Ilha das Cobras: Aleides dos Santos Sousa (25 anos, Rua N. S. Santana, 13 — São Gonçalo); Juarez Gomes Pinho (23 anos, Rua Conceição, 184 — ap. 02 — Niterói); Orlando Monteiro de Sousa (25 anos, Rua Mário Carpenter, 996, Piedade), ambos com queimaduras de 1º e 2º graus; e Osvaldo Silva Araújo (26 anos, Rua Eurídice de Almeida, 102, casa 2 — São Gonçalo), com terceiro graus, único que se encontra em estado grave.

CAUSA

Encerrávamos os nossos trabalhos, quando falamos com o detective Rocha do 1º DP, ocasião em que o cabo Carlos Alberto (casado, 26 anos, Rua Ponteri, 65 — Mangueira), que serve na Fôrça de Cruzadores da Marinha, apresentava-se ao comissário Raul Alves Filho, que comparecera ao local, declarando que viajava em marcha normal, mas ao fazer uma curva, o veículo deslisou sôbre um dos trilhos da avenida e derrapou.

Advogado de Ronaldo representará contra diretor do presídio

— "Vou oficiar, hoje, ao juiz da 20ª Vara de Execuções, alertando-o e à opinião pública, sôbre o tratamento cruel imposto pelo diretor do Presídio, senhor Aldo Ferrari, ao meu cliente Ronaldo Guilherme de Sousa Castro e outros detentos, que são colocados em um cubículo, denominado "Ilha dos Ratos", onde têm suas vidas ameaçadas pelos roedores e insalubridade ali reinante, e recebem as refeições em pedaço de papel" — declarou, ontem, à reportagem o advogado Wilson Lopes dos Santos.

Continuando, frisou o causídico: "O referido diretor há vários meses vem movendo contra Ronaldo uma perseguição injustificável, influenciado pelo que leu e ouviu falar sôbre a morte da jovem Aída Cúri. Anteontem, como o rapaz antes de dirigir-se ao refeitório, fôsse primeiro à cozinha e ali permanecesse por alguns minutos, o aludido diretor resolveu levá-lo ao desespêro, colocando-o entre ratos e baratas".

"CASTIGO MEDIEVAL"

Inicialmente, impôs o dirigente do Presídio que Ronaldo ali ficasse 30 dias. Como a "sua vítima" se desesperasse, pois é um cubículo onde não há água e, se o prêso adormecer no chão, próximo a um buraco no solo que serve de privada, é devorado pelas ratazanas, aumentou-lhe o "castigo medieval", para 90 dias, acentuou à nossa reportagem o advogado.

A opinião pública — finalizou o advogado Wilson Lopes dos Santos — ficará sabendo que no Presídio da Guanabara, sob a direção do sr. Aldo Ferrari, existe uma câmara de torturas denominada de "Ilha dos Ratos", de onde Ronaldo de Sousa Castro saiu para um hospital e está ameaçado de voltar. Seu comportamento sempre foi dos melhores, como poderá ser constatado entre os servidores do Presídio e durante uma revolta de presos que ali se verificou e está ainda na lembrança de todos.

DASP: escola tem nôvo diretor

O professor Rui Vieira da Cunha é o nôvo diretor da Escola de Serviço Público do DASP. Sua posse é hoje, às 11 horas, no gabinete do diretor-geral do referido órgão da Presidência da República. Trata-se de um Técnico de Administração e professor da Escola que ficará sob sua direção.

Seu antecessor, professor Belmiro Siqueira, deixa o cargo por motivos particulares, tendo exercido suas atividades em consonância com o regime de mútua colaboração, sob a orientação do diretor-geral do DASP; e em estreita articulação com a Divisão de Seleção e Aperfeiçoamento, tendo promovido o intercâmbio com os órgãos de treinamento dos Ministérios e cumprido convênios referentes à preparação de pessoal, visando à eficiência do servidor público. Em reconhecimento às suas qualidades, o ex-diretor será homenageado em breve pelos funcionários da Escola que dirigiu.

Hospitais sem medicamentos

Enquanto os hospitais do Estado estão totalmente desprovidos de medicamentos e chapas radiográficas, o sr. Brito Cunha, presidente da SUSEME deliberou ontem a confecção de bandeiras e símbolos dessa autarquia nos veículos e hospitais.

"Bingo" não é jôgo legal

Em nota distribuída, ontem, à imprensa, a Secretaria de Segurança do Estado informa que está concedendo, às sociedades que requererem, autorização para a prática dos seguintes jogos: poker, buraco, bridge, xadrez, damas e gamão.

Informou ainda que o "bingo" e os demais jogos não incluídos na lista, são proibidos penal, estando os infratores sujeitos às penas de lei.

13 de maio é feriado

O presidente da Assembléia Legislativa promulgou lei, considerando feriado estadual, o dia 13 de maio, dia êsse que se comemora a Abolição da Escravatura.

Freqüência no B. Artes

O juiz Osvaldo Goulart Pires, da 7ª Vara da Fazenda Pública, concedeu a medida liminar, no Mandado de Segurança, impetrado por Lia Aquarone da Silva, contra o diretor do Instituto de Belas Artes. Lia em sua solicitação pede garantia para frequentar às aulas, sem prejuízo do prosseguimento, de suas atividades na Comissão de Sindicância. O magistrado deixou para apreciar o problema do exercício da presidência do Diretório Acadêmico, para quando vierem as informações que solicitou.

Exposição de cartazes

O professor Antônio Carlos de Azevedo, chefe do gabinete do sr. Flexa Ribeiro, Secretário de Educação informou que os alunos das escolas públicas primárias do Estado vão fazer uma exposição de cartazes evocativos do Brasil, no Instituto de Educação.

A mostra será inaugurada no dia primeiro e terminará no dia 7. Os cartazes mostrarão desde a época de seu descobrimento até o dia de hoje.

Novos juízes

Por unanimidade de votos o Tribunal de Justiça, promoveu a Juiz de Direito, o Juiz-Substituto Sérgio Mariano, que passou a ser titular da Vara de Acidentes no Trabalho, sendo adotado para a promoção, o critério, da antiguidade. Enquanto isso, o Tribunal já cogita da organização da lista tríplice, para preenchimento da vaga que ocorrerá, no próximo mês de setembro quando deverá ser aposentado compulsòriamente, o desembargador Guilherme Estelita, conhecido processualista e professor de direito.

Professorandas reclamam pagamento

As professorandas estaduais que estão lecionando nas escolas primárias da zona rural, estão sem receber os seus vencimentos (Cr$ 23.600,00) desde maio.

Ontem, uma comissão de professorandas esteve no Guanabara solicitar providências ao governador Carlos Lacerda junto à Secretaria de Administração para que os seus vencimentos sejam pagos.

Sinfônica executada pelo IAPC

A Orquestra Sinfônica Brasileira, foi condenada, pelo juiz da 1ª Vara da Fazenda Pública, a pagar a importância de Cr$ 246.178,80 ao Instituto de Aposentadoria e Pensões dos Comerciários, na ação executiva movida pela autarquia, referente a multa imposta, por atraso de recolhimento de contribuições de músicos a serviço da orquestra.

Demitiu-se a Junta da Fundação Leão XIII

A Junta de Contrôle do Tribunal de Contas do Estado, presidida pelo ministro Café Filho, na Fundação Leão XIII está demissionária, em virtude de desinteligências com a secretária Sandra Cavalcanti.

A Junta é composta do ministro Café Filho e engenheiros do Estado, srs. Diniz Carneiro, Marcelo Pena da Veiga.

Nôvo horário para novelas em televisão

O Secretário de Segurança, em reunião com diretores de televisão, comunicou que, tendo em vista abusos e licenciosidades de certas novelas, estas só poderão ser apresentadas após às 21 horas.

A medida tem caráter provisório, passando a vigorar após o dia 1º de setembro, até que o código de ética para televisão, decida quais novelas serão encenadas antes ou após às 21 horas, e quais as que, a bem da moralidade serão canceladas.

Lacerda adiou visita a obras estaduais

O presidente Castelo Branco não mais visitará amanhã, com o governador Carlos Lacerda, as obras que estão sendo executadas pela atual administração.

Essa visita ficou adiada para a próxima semana.

Comerciário atropelado e morto

Atropelado, na tarde de ontem, na Avenida Presidente Vargas, próximo à Rua Visconde Duprati, por um auto de chapa não identificada, o comerciário Antônio de Andrade, com fratura do crânio, faleceu quando recebia os primeiros socorros no Hospital Sousa Aguiar. O comissário de serviço no 6º Distrito Policial registrou o fato e expediu guia para a remoção do corpo para o IML.

UDN decide sôbre a prorrogação de CL na próxima semana

O Diretório Regional da UDN, em reunião já marcada para a próxima semana, vai adotar uma deliberação a respeito do mandato do governador Carlos Lacerda, quando o deputado Mauro Magalhães defenderá a tese da prorrogação, apoiado, aliás, pela maioria de parlamentares da Assembléia Legislativa do seu partido.

O líder do govêrno na Assembléia, entretanto, deputado Nina Ribeiro, é pela entrega do pôsto na data de término do mandato, de acôrdo com a legislação atual, tese igualmente defendida pelo próprio governador Carlos Lacerda, que chegou a dizer não permanecer na função nem mais um segundo além do tempo pré-fixado.

PTB: MANDATO-TAMPÃO

Por outro lado, tôda a bancada trabalhista da Assembléia, segundo informação prestada à reportagem pelo seu líder, deputado Frederico Trota, é pela instituição de um mandato-tampão.

PTB E LACERDA

O deputado Luís Correia, do PTB, declarou, ontem, aos jornalistas, que vai defender, perante o Diretório Regional do partido, o apoio, pelo PTB, da candidatura da UDN à presidência da República, isto é, o nome do sr. Carlos Lacerda. A tese do sr. Luís Correia já foi, aliás, exposta em declarações anteriores. O mesmo deputado está sendo processado pelo seu partido por desvio ideológico.

NO PLENÁRIO

Na sessão de ontem da Assembléia, o deputado Antônio Luvizaro disse que os políticos profissionais não estão se conduzindo de acôrdo com a hora presente. O deputado Fioravante Fraga pediu ao govêrno obrigar as barbearias e salões de beleza a esterilizar os instrumentos de trabalho que têm contato com o público. O sr. Silbert Sobrinho fêz apêlo ao Congresso Nacional para rejeitar veto aposto ao projeto do Banco Nacional de Habitação. O sr. Gama Lima propôs a comemoração do centenário de Gonçalves Dias, a verificar-se a 3 de novembro próximo.

Ulissea já foi da Câmara

O cônsul Asdrubal Pinto de Ulisséa, que chefia a Secretaria de Relações Parlamentares da Presidência da República, foi o representante do Brasil no "Congresso da Juventude não Comunista", realizado em Mineápolis, nos Estados Unidos, em 1951, tendo exercido, anteriormente, várias funções na Câmara dos Deputados.

Ex-aluno do Colégio Militar, tendo sido orador da turma de 1947, o cônsul Ulisséa, que é natural da Paraíba, formou-se em Direito, pela Faculdade Nacional de Direito da Universidade do Brasil, e concluiu, ainda, diversos cursos no exterior.

NO BRASIL

Além dos cursos que concluiu em Harvard, Cambridge, sôbre microeconomia, exerceu o diplomata funções na Câmara dos Deputados, como auxiliar do presidente Samuel Duarte, assessor do líder da UDN, sr. Paulo Sarazate e oficial de gabinete dos presidentes Nereu Ramos e Carlos Luz. No Itamarati, exerceu as seguintes funções: secretário da Embaixada em Jacarta, onde foi encarregado de negócios do Brasil durante quase um ano; vice-cônsul em Boston e em Rosário e secretário da Delegação do Ministério das Relações Exteriores à Conferência Internacional de Investimentos, realizada em Belo Horizonte, em 1958.

DC-SINDICAL

Intervenção no Sindicato de Estivadores

O diretor da Divisão de Organização e Assistência Sindical, sr. Armando de Brito, endereçou ao sr. Jorge Mafra Filho, diretor do Departamento Nacional do Trabalho, um parecer favorável à intervenção governamental no Sindicato dos Estivadores.

O parecer favorável à intervenção é baseado em provas de desonestidade cometida pelo sr. Eliezer Cruz, presidente do Sindicato dos Estivadores, que foi acusado por inúmeras pessoas ao Inquérito Policial-Militar.

Esperança de carpinteiros

Os dirigentes da Junta Governativa do Sindicato dos Marceneiros estão esperando a resposta dos empregadores às reivindicações de aumento (40% sôbre os salários atuais) apresentadas pela classe, para então convocar a assembléia.

O Sr. Milton Galdino, presidente da Junta, declarou ter esperanças de que os empregadores concordem em atender as novas reivindicações do pessoal do setor de carpintaria, reconhecendo as dificuldades causadas pela constante elevação do custo de vida.

IAPs vão vender imóveis

As primeiras instruções para a venda dos imóveis dos IAPs aos segurados, serão apreciadas, hoje, pelo Conselho Diretor do Departamento Nacional de Previdência Social.

Segundo os planos já elaborados, o produto dessas vendas será depositado no Banco Nacional de Habitação, que ficará encarregado de reverter o dinheiro na construção de novos imóveis para solucionar o problema residencial dos trabalhadores.

EUA emprestaram em três anos um bilhão de dólares ao Brasil

O Serviço de Divulgações e Relações Culturais dos Estados Unidos (USIS) informa que o govêrno norte-americano pôs à disposição do Brasil mais de um bilhão de dólares em assistência, no triênio que terminou a 30 de junho de 1964 — e dêsse total, mais de 288 milhões foram concedidos entre 1 de abril e 30 de junho último.

Durante o ano fiscal norte-americano que findou a 30 de junho a assistência dos Estados Unidos ao Brasil constou de empréstimos em dólares (US$ 165,4 milhões), doações .... (US$ 15,5 milhões) e Alimentos para a Paz (US$ 199,3 milhões). Além disso, o Banco Interamericano de Desenvolvimento autorizou US$ 29,4 milhões em empréstimos.

ACORDOS

Foram firmados entre os Estados Unidos e o Brasil, durante abril, maio e junho dêste ano, mais 35 acôrdos de projetos de desenvolvimento. Entre êsses acôrdos constam um empréstimo à Companhia Siderúrgica Nacional, de US$ 5,5 milhões; um empréstimo de US$ 6,5 milhões para um programa de âmbito nacional, do Ministério da Saúde, com vistas à erradicação da malária; nove empréstimos a firmas particulares brasileiras; um de Cr$ 3,5 milhões à Usina de Furnas, em cooperação com o BNDE; uma doação para possibilitar a impressão de publicações técnicas e científicas à Comissão Coordenadora da Aliança para o Progresso; provisão de meios para um estudo dos recursos dos vales do Araguaia e do Tocantins; empréstimo para a construção de 500 novas salas de aula na Guanabara; e provisão de recursos para o treinamento de pessoal de administração, manutenção e operações das rêdes de água de Minas Gerais, Goiás, Guanabara e Espírito Santo, com a Fundação Serviço Social Especial de Saúde Pública.

Foram também assinados acôrdos com o Estado do Paraná para demonstração de novos métodos para o suprimento de rêdes de água às regiões mais pobres, em Curitiba; e com a FSESP para estudar as necessidades de água e esgôto em cidades brasileiras de tamanho médio. Finalmente, com São Paulo, para a elaboração de planos-chave destinados a atender as necessidades de água a longo prazo.

ESTABILIZAÇÃO

A 24 de junho de 1964 foi firmado acôrdo especial, dentro do programa da Aliança para o Progresso, dispondo sôbre um empréstimo para ajudar o govêrno brasileiro em seu programa de estabilização, desenvolvimento e reformas. Além disso, durante abril, maio e junho, empréstimos em dólares foram aprovados para o incremento da produção de alimentos no Brasil mediante um aumento nas importações de adubos (US$ 15 milhões); para a segurança da navegação aérea mediante o fornecimento de equipamento para os principais aeroportos brasileiros (US$ 2,7 milhões); para o suprimento de mais de 400 quilômetros de importantes estradas transitáveis em qualquer época do ano (US$ 15 milhões).

MILITARES & ADJACÊNCIAS

FABIANO VILLANOVA

Comando da Revolução pronto para intervir

O Comando Revolucionário do presidente da República poderá voltar a agir a qualquer momento. Essa era a palavra de ordem, ontem, entre os oficiais das Fôrças Armadas, dos quais ouvimos opiniões sôbre a repercussão do manifesto do ex-presidente João Goulart.

Elementos partidários da **Linha Dura** chegaram a considerar o pronunciamento (vai publicado em outro local desta edição) do ministro Costa e Silva como **moderado**, atendendo à política empreendida pelo presidente Castelo Branco.

Entre os informes coligidos pelos agentes secretos do Serviço Nacional de Informações ficou flagrante que "o manifesto do presidente deposto obteve alguma repercussão popular, mas, não chegou a abalar a unidade das Fôrças Armadas em tôrno dos ideais que fizeram o Movimento de 31 de março".

Ordem é calar

Oficiais da chamada corrente nacionalista das Fôrças Armadas que serviram ao govêrno do sr. João Goulart mantiveram diversos contatos, chegando mesmo a realizar reuniões informais. Em todos os bate-papos, chegaram à conclusão de que devem permanecer calados, apenas observando o desenrolar dos acontecimentos político-militares.

Vila Militar

O dia de ontem, na Vila Militar, transcorreu na forma da rotina normal. Segundo informações de oficiais ligados ao general Ulhoa Cintra, comandante das Guarnições da Vila, o pronunciamento do ministro da Guerra obteve a melhor das repercussões entre os oficiais. No fim da noite, corriam rumôres de que alguns comandantes de unidades pernoitariam em seus quartéis.

Aviação embarcada

O ministro Nélson Vanderlei estêve ontem, no Palácio Laranjeiras, despachando com o presidente da República. O problema da aviação embarcada voltou a estar em foco. Ao encerrar seu encontro com o marechal Castelo Branco, o titular da Aeronáutica inquirido sôbre a solução oficial da questão deixou transparecer que ela custará um pouco a ser anunciada, dizendo que o problema é complexo e é necessário tempo para que seja bem resolvido.

Opinião de americano

O almirante John Augustine Tyree Jr., comandante da Operação Unitas V que ora se realiza vai mesmo falar sôbre aviação embarcada quando receber os jornalistas cariocas no próximo dia 1.º de setembro. Quando da realização da Operação Unitas III, o almirante Augustine vetou o desejo da FAB de participar dêsses exercícios, que reúnem Fôrças-Tarefa dos Estados Unidos, Brasil, Argentina e Uruguai.

Taurino defende filho

Fontes credenciadas junto à Presidência da República informaram que o marechal Taurino de Resende Neto foi recebido pelo presidente da República, quando defendeu seu filho, o professor Sérgio Cidade de Resende que depois de ser beneficiado por um habeas-corpus voltou a ser prêso por ordens do coronel Ibiapina. Logo depois que o ex-presidente dos IPMs deixava o Laranjeiras, assegurava-se que o marechal Castelo Branco dera ordens ao general Olímpio Mourão Filho para que Sérgio fôsse pôsto em liberdade.

Paiva Chaves melhora

A Comissão Diretora de Relações Públicas do Exército distribuiu a seguinte nota: "O estado de saúde do general Carlos Flôres de Paiva Chaves apresentava, dia 25, sensíveis melhoras. As complicações pulmonares se reduziram à proporções mínimas. Embora não tenha havido certeza quanto à saída do estado de coma, exame feito às 18 horas, revelou atividade cerebral traduzida por obediência e comandos de abrir e fechar os olhos e acompanhamentos de luz. Na noite de 25 para 26, o general passou òtimamente, continuando com melhoras.

Minas, Sizeno & Suez

O Noticiário da Sala de Imprensa do Ministério da Guerra distribuído ontem, diz que já está assentada a ida do general Sizeno Sarmento, à convite do ministro da Guerra, em substituição ao seu colega, general Paiva Chaves, que será exonerado por motivo de saúde. Para o comando da 4ª Região Militar será nomeado o general Alfredo Souto Malan. Se isso acontecer, será anulada a nomeação do antigo chefe de Gabinete do ministro para as guarnições de Minas Gerais.

Dagoberto intimado

O coronel Oziel Almeida Costa, encarregado de presidir o IPM instaurado para apurar os fatos e as devidas responsabilidades de todos aquêles que, no Departamento dos Correios e Telégrafos, tenham desenvolvido atividades subversivas, faz saber ao tenente-coronel engenheiro técnico de transmissões Dagoberto Rodrigues, ex-diretor do DCT, deverá comparecer à sala dos trabalhos do IPM para prestar depoimento, no prazo de oito dias, sob as penas da lei. O tenente-coronel Dagoberto se encontra exilado no Uruguai.

CARTUCHOS

Foi o próprio general **Siseno Sarmento** que durante as solenidades do **Dia do Soldado** disse para o repórter que assumiria o comando da **IV Região Militar**, no próximo dia 9 de setembro. ● Está previsto para o dia 1, o embarque do general **Justino Alves Bastos** para Pôrto Alegre, a fim de assumir o comando do III Exército. ● O almirante José Santos **Saldanha da Gama** continua a desempenhar as funções de diretor de **Aeronáutica da Marinha**, embora tenha enviado uma carta confidencial ao presidente da República pedindo demissão do cargo. ● Quando conferenciou ontem, com o ministro **Costa e Silva**, o governador **Paulo Guerra** prosseguiu com seus argumentos que defendem a reeleição do presidente **Castelo Branco**. Segundo estamos informados, o titular da Guerra apenas se limitou a ouvir os comentários do governador de Pernambuco. ● O general Costa e Silva também conferenciou ontem, com diretores da **Wolkswagen**. ● Sob a direção de honra do presidente **Castelo Branco** será realizado de 22 a 26 de setembro, o **I Congresso de Alimentação**, sob o patrocínio da **Academia Brasileira de Medicina Militar**. ● As Fôrças Tarefa do Brasil e dos Estados Unidos que participam da **Unitas V** chegarão ao Rio de Janeiro no dia 31. A 1 de setembro chegam os argentinos e no dia 3, os uruguaios. ● Na Unitas V são utilizadas 7 mil homens assim distribuídos: **Brasil**, 3 mil; **Argentina**, 2 mil e duzentos; **Estados Unidos**, mil e trezentos e o **Uruguai** com 500. ● Maravilhoso o trabalho feito pelo comandante **Américo Lobato** sôbre a Operação Unitas V. ● O general **Robert Warren**, comandante da Escola de Aeronáutica da Fôrça Aérea Americana, enviou carta ao ministro **Nélson Vanderlei** agradecendo a hospitalidade dispensada pela FAB aos cadetes americanos, por ocasião das visitas ao Rio de Janeiro e a Brasília. Diz o general Warren que da visita à América do Sul, foi o Brasil o ponto mais alto, elogiando a parada aérea da Escola de Aeronáutica dos Afonsos e o garbo dos nosso cadetes. ● O Boletim Interno do Exército publicou as últimas **promoções** de oficiais registradas no Dia do Soldado. ● Um avião da FAB foi colocado pelo Serviço de Relações Públicas de Aeronáutica à disposição dos estudantes universitários de Brasília, que participarão dos **Jogos Universitários do Recife**. ● O **Hospital Central da Aeronáutica** completou ontem 22 anos de fundação. ● O almirante **Luís Clóvis de Oliveira**, responsável pelos Inquéritos Policiais-Militares da Marinha teve uma conversa secreta com o ministro **Nélson Vanderlei**. ● O general José **Maria de Morais e Barros** enviou ofício ao Diretor do Corpo Marítimo de Salvamento agradecendo a colaboração que sempre obteve dêsse serviço durante o tempo em que comandou a Artilharia de Costa da 1.ª Região Militar ● O ten.-cel.-av. **Ciro Valente** estêve, em nome do ministro **Nélson Vanderlei**, visitando o brigadeiro **Eduardo Gomes** no Hospital Central da Aeronáutica. ● A ordem para soltar o filho do marechal **Taurino de Resende Neto** chegou ao general **Olímpio Mourão Filho** através do general **Costa e Silva**. ● Embora volte a se afirmar que o general **Justino Alves** será empossado no Comando do III Exército, fontes credenciadas no gabinete do ministro da Guerra ainda admitem o aproveitamento do general **Aurélio de Lira Tavares**, subchefe do Estado-Maior do Exército, naquele pôsto. O presidente **Castelo Branco** assinou decreto exonerando o contra-almirante **Gastão Brasil Carneiro Júnior**, do cargo de Adido Naval à Embaixada do Brasil em Paris.

Bancário tem casa nova hoje

O Ministro do Trabalho, Sr. Arnaldo Sussekind, e a secretária de Serviços Sociais da Guanabara, Srta. Sandra Cavalcanti, inaugurarão hoje o nôvo conjunto residencial dos bancários, recentemente concluídos em Jacarepaguá.

A Srta. Sandra Cavalcanti, tida como a futura presidenta do Banco Nacional de Habitação, fará um pronunciamento durante as solenidades, sôbre o problema habitacional e o papel dos APs no setor da casa própria.

"28 DE AGÔSTO"

O nôvo conjunto tomou o nome de "28 de agôsto", "Dia do Bancário", comemorado hoje pela primeira vez. Está situado em Jacarepaguá, abrangendo uma quadra formada pelas ruas Barão, Maringá, Florianópolis e Aruti.

São 12 blocos com 384 apartamentos, sendo 152 de sala, três quartos com dependências de empregada e 232 de sala, com dois quartos e dependências de empregada. É o maior conjunto já construído pelo IAPB na Guanabara e seu custo foi da ordem de um bilhão e 200 milhões de cruzeiros.

Tôdas as unidades já estão distribuídas e serão ocupadas nos próximos dias. A entrega das chaves será feita amanhã.

Esteja presente nas festividades do IV Centenário de Fundação da Cidade do Rio de Janeiro anunciando no Mapa turístico de Niterói a ser editado pela FLUMITUR

DR. NELSON SCHUSTOF
CLINICA DE SENHORAS
Rua Hilário de Gouveia, 66 S/1.205 Tel. 37-8462

DOENÇAS DO CORAÇÃO
DIA E NOITE — SERVIÇO DE EMERGÊNCIA
CLINICA DR. EUGÊNIO SILVA CARMO
Eletrocardiografia — Fonocardiografia — Raios X — Oxigênio — Laboratório — Prevenção (Check-up) — Diagnóstico precoce — Quartos de recuperação — Tratamento intensivo — Rua Barão de Ipanema, 62 — 4.º andar — Fone: 37-3914 — Copacabana.

RAIO-X Dr. Victor Côrtes
Exames radiológicos em residências
TOMOGRAFIAS
Diàriamente das 8 às 11 e das 14 às 17 horas
RUA ARAÚJO PORTO ALEGRE, 70
9.º andar — Tel.: 22-5330

RIO ITA LTDA.
Viagens diárias para ITAPERUNA, MIRACEMA e SÃO FIDÉLIS
ITINERARIO:
RIO ITAPERUNA — Pôrto Nôvo do Cunha, Volta Grande, Pirapetinga, Pádua, Miracema e Itaperuna.
Horário: 6,00 e 14,00 horas, diàriamente.
RIO-SÃO FIDELIS — Pôrto Nôvo do Cunha, Volta Grande, Pirapetinga, Itaocara e São Fidélis.
Horário: 6 e 10 horas, diàriamente.
RIO-MIRACEMA — Pôrto Nôvo do Cunha, Volta Grande, Pirapetinga, Pádua e Miracema
Horário: de domingo à sexta-feira, às 16,15 horas. Sábados, às 12,45 horas.
HORARIOS DE VOLTA:
ITAPERUNA-RIO .... 5,30 horas
SÃO FIDELIS-RIO .... 5,30 horas
MIRACEMA-RIO .... 14,30 horas

ÉTOILE MODAS S/A
ASSEMBLEIA GERAL ORDINARIA

Ficam convidados os senhores acionistas a se reunirem em Assembléia Geral Ordinária, na sede social, na Avenida N. S. Copacabana nº 960-A, no dia 30 de setembro de 1964, às 15 horas, a fim de deliberarem sôbre o seguinte:

a) exame e votação do Relatório da Diretoria, Balanço Geral e Demonstração da conta "Lucros e Perdas" com o respectivo parecer do Conselho Fiscal, relativos ao exercício findo em 30 de abril do corrente ano;
b) eleição dos membros do Conselho Fiscal para o nôvo exercício e fixação dos seus honorários;
c) distribuição do lucro líquido apurado no exercício findo em 30 de abril dêste ano;
d) assuntos de interêsse geral.

Acham-se à disposição dos senhores acionistas, na sede social, os documentos a que se refere o artigo 99 do Decreto-lei nº 2.627, de 26 de setembro de 1940.

Rio de Janeiro, 24 de agôsto de 1964.

Luiz Alijó de Lima — Diretor-Superintendente.

DC-BRASÍLIA AOS ADVOGADOS

Aos nossos leitores temos o prazer de comunicar que o DC-BRASILIA, edição brasiliense do DIARIO CARIOCA, está publicando, diàriamente, a pauta e as atas do TRIBUNAL FEDERAL DE RECURSOS e do SUPREMO TRIBUNAL FEDERAL objetivando a prestação de mais êsse serviço a todos profissionais, ou não do DIREITO que se interessam por processos em curso naquelas Côrtes

GUANABARA

No Estado da Guanabara o DC-BRASILIA pode ser encontrado, a partir das 6,00 (seis) horas da manhã, nos seguintes pontos de venda de jornais:

- ESTAÇÃO MARIANO PROCOPIO
- ESTRADA DE FERRO CENTRAL DO BRASIL (Interior)
- AEROPORTO SANTOS DUMONT
- ESTAÇÃO Nº 5 — Praça Quinze de Novembro (Barcas).
- AV. RIO BRANCO esquina da Rua São Bento
- AV. RIO BRANCO Esquina da Rua São José
- LARGO DE SÃO FRANCISCO esquina da Rua do Ouvidor
- PRAÇA TIRADENTES esquina da Rua da Carioca
- PORTA DO HOTEL SERRADOR
- LARGO DA LAPA em frente ao Bar Capela
- LARGO DO MACHADO, junto à Agência do DCT
- AV. N. S. COPACABANA esquina da Rua Bolivar
- AV. N. S. COPACABANA esquina da Rua Santa Clara
- AV. N. S. COPACABANA, esquina da Rua Duvivier
- MERCADO VERDE Av. N. S. Copacabana, 107
- LIVRARIA DO FORUM (Uri)

Preço do exemplar, diàriamente, Cr [illegible]

SÃO PAULO

Na capital paulista o DC-BRASILIA é igualmente encontrado nos seguintes pontos de venda de jornais:

PRAÇA DA SÉ, esquina da Rua Benjamin Constant
" " esquina da Rua Barão de Paranapiacaba
" " esquina da Rua XV de Novembro
" " em frente ao Cine Santa Helena
" " Centro da Praça

PRAÇA JOÃO MENDES, em frente ao Forum Civil
" " esquina da Av. da Liberdade
" " ao lado da Catedral

PRAÇA CLOVIS BEVILAQUA, em frente ao Forum Criminal
PRAÇA DO CORREIO, em frente do Correio
PRAÇA RAMOS DE AZEVEDO ao lado do Mappin
ao lado da Light
VIADUTO DO CHÁ, em frente à Light
PRAÇA DO PATRIARCA.

CONTINUA A REPERCUTIR NA CÂMARA O MANIFESTO DE JG

BNDE FINANCIA QUÍMICA

O Banco Nacional de Desenvolvimento Econômico concedeu financiamento de Cr$ 300 milhões para a instalação de uma fábrica de fertilizantes químicos em Capuava, São Paulo.

BNDE e USAID dão Cr$ 300 milhões para fertilizantes em SP

O Banco Nacional de Desenvolvimento Econômico assinou convênio, ontem, com a firma FERTICAP S. A., para a instalação de uma fábrica de fertilizantes químicos em Capuava, no Estado de São Paulo, mediante financiamento proporcionado pela Agência para o Desenvolvimento Internacional (USAID), no valor de Cr$ 300 milhões.

O presidente do BNDE, sr. José Garrido Tôrres, afirmou que o ato de assinatura tinha uma grande importância, não somente porque o Brasil carece enormemente de fertilizantes químicos, como pelos demais benefícios que advirão da criação da fábrica em Capuava.

ASSINATURA

Além do sr. José Garrido Tôrres, pelo BNDE, assinaram o convênio, os srs. Wilson Alves de Araújo e Eduardo Lacerda Camargo, diretores da FERTICAP Sociedade Anônima.

Esta firma foi formada por duas outras — Companhia Paulista de Adubos e Mattah S/A. O financiamento que lhe foi concedido deverá cobrir 40% dos investimentos necessários à instalação do conjunto fabril, que produzirá 30 mil toneladas anuais de superfosfato simples, promovendo economia de divisas da ordem de 990 mil dólares anuais.

CHEFE

A assinatura do convênio foi presenciada pelo chefe do setor de indústria da USAID, sr. Kent Lutey, que, em pequeno discurso, desejou êxito para o empreendimento, destacando o interêsse da agência em participar, sempre, no progresso brasileiro.

José Ermírio acha ruinosa a compra das subsidiárias

BRASÍLIA —

O sr. Ermírio de Morais (PTB-PE) disse, ontem, no Senado, que com o investimento em dólares a ser feito na compra das subsidiárias estrangeiras de serviço público, calculado em US$ 241.079.588,00, no mínimo, se poderia comprar uma nova USIMINAS e uma nova COSIPA, ou se poderia implantar no Brasil a Metalurgia do Cobre, a Indústria de Fertilizantes e o aproveitamento das piritas de carvão, para transformá-las em enxôfre e ácido sulfúrico.

Condenou a operação, segundo a qual, afirmou, o Brasil vai pagar mais de 240 milhões de dólares por "ferro velho", sem contar com o propalado empréstimo que, então, elevaria de muito o teto do negócio. Criticou, também, a taxa de juros adotada na operação (6,5% a. a.), afirmando que, nos Estados Unidos, as taxas usadas são de 4 a 4,5%, e indagou qual será o futuro do Brasil se prosseguir nessa política de acumular dívidas.

FOTOMAPEAMENTO

O representante pernambucano referiu-se também aos serviços de fotomapeamento do Brasil, que vêm sendo executados pela Fôrça Aérea norte-americana, para qualificar essas atividades de lesivas aos interêsses nacionais. Disse que companhias particulares de aviação estão em condições de realizar tais serviços em locais determinados, onde se-ja necessários, "pois não se justifica que seja feito o levantamento geral do país com uma despesa de 4 milhões de dólares. Lembrou que, recentemente, nos E.U.A., foi descoberta uma jazida de sienito nefilínico, através de fotografias aeromagnéticas, para acentuar que, depois dêsses serviços, certamente todos os recursos naturais do país estarão em mãos de estrangeiros. Referindo-se a informações do Itamarati, que confirmou estarem êsses serviços já em execução, independentemente de aprovação do Congresso Nacional "por tratar-se de matéria de interêsse nacional", o sr. Ermírio de Morais criticou o órgão encarregado da política externa brasileira e denunciou que já se encontram em tramitação outro acôrdo contrário aos interêsses nacionais, que concede imunidades privilégios aos membros da Agência Internacional de Energia Atômica.

O Sr. Morais concluiu apelando ao ministro das Minas e Energia para que reexamine o problema da compra das concessionárias de Serviço Público e desista das negociações, nos têrmos em que elas estão sendo colocadas.

CERTIFICADOS DE CAFÉ

O Sr. Lino de Matos (PTN-SP) prosseguiu na série de discursos que vem fazendo sôbre política cafeeira, observando, inicialmente, que estão em pleno desenvolvimento as tentativas de esmagamento da economia cafeeira brasileira pelos "grupos poderosos que atuam no mercado internacional". Afirmou que a guerra de preços dos bancos sustentada por êsses grupos objetiva a desmoralizar o Acôrdo Internacional do Café, cuja legislação complementar "estão longe do fim", pois que com ela, serão criados os certificados de origem e reexportação, que significam um golpe de morte no contrabando e em outros artifícios usados na comercialização do produto. Depois de declarar que previu, dias antes, a decisão da Câmara dos Representantes dos E.U.A., quando todos "soltavam foguetes" pela aprovação no Senado americano, do convênio, o Sr. Lino de Matos apelou ao Sr Presidente Castelo Branco no sentido de, por vias diplomáticas urgentes, fazer ver aos deputados americanos o que significaram para o Brasil a rejeição do Convênio Internacional do Café.

OUTROS ASSUNTOS

O Sr. Wilson Gonçalves (PSD-CE) discursou sôbre problemas de Brasília, especialmente os de saúde e de higiene criticando a "inércia das autoridades municipais" que nada fazem para acabar com a sujeira das quadras residenciais e logradouros públicos da Capital. • Foi aprovada a redação final das emendas ao projeto que autoriza o financiamento de papel para impressão de jornais, revistas e livros, sendo encaminhadas à Câmara dos Deputados. • O Sr. Nogueira da Gama (PTB-MG) protestou contra "as mazelas da administração de Brasília", exigindo do Prefeito Plínio Catanhede que mande fechar fossas abertas no plano-pilôto na ocasião da construção da cidade e as quais se vêm "atirando às crianças, sob pena de ser responsabilizado pelas mortes que vierem a ocorrer daqui para frente de crianças que ali caírem, como ocorreu com êsses seis netos, felizmente salvos".

BRASÍLIA —

A leitura do manifesto do sr. João Goulart continua merecendo críticas e condenações por parte dos deputados, tendo, ontem, o sr. Antônio Carlos Magalhães (UDN-BA) afirmado que "o manifesto é de um necrófilo, que abusa mais uma vez do cadáver de Vargas, disputando-o aos vermes do cemitério".

Os últimos acontecimentos políticos repercutiram ontem, no plenário da Câmara, tendo o sr. Mendes de Morais feito a leitura da nota divulgada pelo ministro da Guerra sôbre a situação do país, enquanto que o líder do PTB, Doutel de Andrade, respondeu-a. Logo após, o presidente da Câmara, em exercício, sr. Afonso Celso, pediu a atenção do plenário para o pronunciamento em nome da Mesa Diretora, de nota na qual "acha oportuno alertar os senhores deputados para a alta responsabilidade de cada um no resguardo desta instituição para garantia da legalidade democrática".

RESÍDUO DE VARGAS

O violento discurso do dep. Antônio Carlos Magalhães pôs em evidência a intenção do sr. João Goulart de procurar comparar-se a Getúlio Vargas, e o parlamentar baiano admitiu que o presidente deposto "consciente de sua insignificância, quer forçar o inventário de Vargas e usurpar-lhe a herança". No entanto, se fôr "retirado o que houve de bom no ex-ditador, o que sobrar, o resíduo, é o sr. Goulart, caricatura amoulante dos defeitos daquele caudilho" — disse mais o sr. Antônio Carlos.

No entender do representante udenista, Vargas, como todos os políticos teve algumas virtudes e muitos defeitos, mas o sr. João Goulart vive fascinado pelo seu lado negativo, pelo lado mau do homem de 37; e enquanto o ex-ditador soube escolher homens de proa em seu tempo, homens de inteligência, cultura, e sobretudo, de probidade, o ex-presidente — ao contrário — com raras e honrosas exceções, só procurava a colaboração dos ineptos, incapazes, e em muitos casos, de desonestos. "Incapaz de interpretar cada momento histórico — sustentou o dep. Antônio Carlos Magalhães — retardado no tempo e no espírito, quis imitar Getúlio e atirar-se às empresas caudilhescas e totalitaristas quando o Brasil e a época não mais a comporta. Jango já fora a asa negra de Vargas, quando, ministro do Trabalho, foi lançado fora dos estribos, humilhantemente, pelo manifesto dos coronéis". Completou o orador acentuando que o sr. João Goulart, tudo fêz — caçou, bebeu uísque, negociou terras, falou em comícios monstruosos e em lugares proibidos — só não fêz governar.

Também se manifestaram — ainda que em apartes — os deputados Pedro Aleixo e Aliomar Baleeiro, êste para considerar que o presidente deposto não está se comportando como tantos refugiados que guardam silêncio no asilo (Washington Luís e Georges Bidault), mas está "tramando, envenenando, caluniando, insuflando e provocando a cizânia do povo brasileiro". Já o líder Pedro Aleixo acentuou que "nós temos um surto de culpa de delito do quanto se furtou neste país e de como se fêz fortuna à custa da miséria do Brasil. A respeito disso, podemos dizer que João Goulart, com sua camarilha, entraram pobres na índia rica e saíram ricos da índia pobre".

A Câmara Federal, na sessão de ontem, aprovou o projeto do dep. Floriceno Paixão (PTB-RS), pelo qual fica instituída a Loteria Esportiva. Assim, fica o Comitê Olímpico Brasileiro autorizado a promover, em todo o território nacional, concursos esportivos, sob a forma de prognósticos de resultados de partidas de futebol, visando ao amparo das entidades esportivas, ao desenvolvimento do esporte nacional e à construção de instalações esportivas. Êsses concursos terão, ainda pelo projeto, de ser realizados nos têrmos do plano aprovado pelo Ministério da Fazenda e publicado no "Diário Oficial", enquanto o Comitê Olímpico deverá organizar um plano de assistência ao esporte que disciplinar a aplicação dos recursos líquidos produzidos pelos concursos, em benefício das entidades esportivas e no desenvolvimento do esporte em todo o país.

Do valor de cada prêmio distribuído, o Comitê Olímpico retirará a quantia equivalente a 10 por cento, destinada a metade da importância assim obtida à Fundação da Casa Popular e a outra metade às Santas Casas de Misericórdia que o requererem, devendo esta importância ser distribuída proporcionalmente ao número de leitos efetivos devidamente comprovado.

Os que receberam o "Bolo Esportivo" não terão o impôsto de renda nos seus calcanhares, pois sôbre o valor dos prêmios distribuídos não incidirá tal tributação.

O projeto, aprovado em discussão única, será enviado ainda hoje ao Senado Federal.

Bahouth deu parecer contra a diplomação do suplente do PTB

O sr. Eduardo Bahouth, procurador da República com exercício no Tribunal Regional Eleitoral da Guanabara, emitiu parecer contrário à diplomação do último suplente de deputado pelo PTB, sr. Miguel Batista dos Santos, por considerar "provada sua ideologia comunista e achar-se o país em regime especialmente destinado à repressão do comunismo"

Em seu parecer, exarado no recurso que o sr. Batista dos Santos manifestou — e do qual quer agora desistir — contra ato do presidente daquele Tribunal que lhe negou o diploma, disse o procurador que, para ser cumprido, em tôda a sua plenitude, o Ato Institucional, cabe à Justiça Eleitoral impedir que ingressem em qualquer das Casas do Congresso elementos comprovadamente comunistas.

LÍDER

Sustentou o sr. Eduardo Bahouth que, depois de eleito, compareceu o sr. Batista Santos a comício realizado em Niterói, onde discursou. Segundo informações do secretário de Segurança de E. do Rio, que o apontou como orador, teria dito que "a hora está chegando", "desta vez vencerá o Partido Brasileiro, que queiram ou não aquêles que são contra e os falsos representantes do povo". Reportou-se, ainda, o procurador a recente diligência, efetuada no dia 29 de junho último, no apartamento do sr. Batista dos Santos, "onde a Polícia apreendeu farto material de natureza subversiva, conforme laudo junto por certidão, o qual afirma: "É face às leis do país, considerado material de teor subversivo, incitando à desordem e pregando ideologia totalitária contrária à formação democrática do povo e das instituições".

NÃO COMPARECE

"Acha-se suficientemente provada essa situação ideológica do requerente — prosseguiu o sr. Bahouth. — Ocorre, também, que não comparece pessoalmente para receber seu diploma. Outorga procuração a um advogado Está foragido, ao que tudo indica, e quer receber seu diploma para se furtar com imunidades parlamentares. Ante o Ato Institucional, não poderá ingressar no Congresso Nacional como representante do povo, por ser comunista e ser filiado a um partido registrado."

Antes de se manifestar sôbre o mérito do recurso, o procurador suscitou a preliminar de não possuir o patrono do recorrente poderes para desistir do recurso, que, assim, devia ser julgado pelo TRE. "Mas, finalizou, mesmo que ela venha a ser desprezada pelo Plenário, no mérito, deve o TRE considerar que o Ato Institucional foi ditado pelo Poder Constituinte, investido no Comando Supremo da Revolução, com diversas finalidades, entre as quais a de "drenar o bolsão comunista", cuja purulência já se havia infiltrado não só na cúpula do govêrno como nas dependências administrativas".

Reconstrução de pontes vai custar quase meio bilhão

A Rêde Ferroviária Federal gastará quase meio bilhão de cruzeiros, para restabelecer o tráfego na Estrada de Ferro Sampaio Correia, no Rio Grande do Norte, interrompido em conseqüência das chuvas caídas na região. A destruição de pontes ou avarias nelas verificadas, mantiveram o tráfego interrompido durante mais de um mês, com prejuízos de arrecadação da ordem de 83 milhões de cruzeiros.

Foram destruídas ou danificadas, uma ponte de concreto sôbre o Rio Curu, uma outra de 150 metros sôbre o Ceará Mirim e duas outras, metálicas, sôbre os rios Curimataú e Potecho.

Prêmio de Cr$ 300 mil

Onde estão os óculos do padre José de Anchieta?

Os óculos que pertenceram ao padre José de Anchieta, singular e veneranda relíquia usada pelo "Apóstolo do Brasil" nos últimos anos de sua existência (fins do Século XVI), desapareceram há muitos anos subtraídos talvez do seu legítimo dono, o popular monsenhor "Chiquinho" (padre Francisco Xavier da Silva, vigário de Corumbá de Goiás). . . . .

E se o leitor, curioso e intrigado, quiser saber a história do par de óculos, objeto, aliás, de um prêmio de Cr$ 300 mil oferecido domingo último por uma leitora do DC, que deseja conservar o anonimato, acompanhe com atenção a narrativa que fêz ao DC o padre José da Frota Gentil, vice-postulador da Causa da Beatificação do venerável missionário quinhentista.

A HISTÓRIA DOS ÓCULOS

— "Dom Helvécio Gomes de Oliveira, filho ilustre e benemérito da cidade de Anchieta, no E. Santo, onde faleceu o "Apóstolo do Brasil", foi sempre um grande devoto seu e muito interessado em tudo o que lhe dizia respeito.

Nomeado Arcebispo de Mariana, em 1922, veio a saber que Monsenhor Francisco Xavier da Silva, o conhecido Monsenhor Chiquinho, possuíra em tempos uns preciosos óculos, dupla relíquia do Padre Anchieta e do santo bispo de Mariana, D. Antônio Viçoso, para cuja beatificação, aliás, já se estão dando também os primeiros passos.

Tratando de apurar a verdade, D. Helvécio se dirigiu a Monsenhor Chiquinho, que estava ao tempo como vigário de Corumbá de Goiás. Se os passos dados não o levaram então a descobrir a relíquia desejada, renderam, pelo menos, a doencontrar o singular e veneseus originais me foram entregues pelo próprio D. Helvécio e que talvez ainda nos ajude a encontrar o singular ev enerando objeto".

ÓCULOS SUBTRAÍDOS

Continua com a palavra o padre Frota Gentil:

— "Vamos transcrever, em primeiro lugar, o cartão que Mons. Chiquinho dirigiu ao prelado:

"Ao Exmo. Revmo. Sr. Arcebispo: Monsenhor Francisco Xavier da Silva, beijando respeitosamente o sagrado anel, oferece o incluso memorial sôbre os óculos do Venerável Padre Anchieta. Êsses óculos foram substraídos de uma gaveta de minha mesa, que serve de secretária e por uma carta do padre Oscar Ferreira da Silva soube que se acham em Mariana, em poder de uma Senhora, a quem foram oferecidos. Se forem encontrados, deverão ficar para o Museu do Palácio Arquiepiscopal. Corumbá de Goiás, 11-11-1922".

CURIOSO MEMORIAL

Antes de ouvir a palavra do Padre Oscar Ferreira da Silva, citado por Monsenhor Chiquinho, vamos acompanhar de perto o curioso memorial, que êste remeteu então a D. Helvécio:

— "O Padre Antônio Viçoso, virtuosíssimo missionário de Jesus Cristo, quando veio de Portugal para Minas — princípios do século passado — em uma de suas santas excursões do Caraça a Cristais e Candeias (duas nascentes e importantes paróquias), ligou-se de estreita, íntima e pura amizade, ao virtuoso e religioso alferes João Pimenta de Abreu, da milícia portuguêsa.

Em uma de suas santas missões, em que o alferes João Pimenta era o seu condutor e companheiro, adoecendo êste dos olhos, o Padre Viçoso deu-lhe uns óculos para resguardar a vista da fôrça das intempéries. Curado da doença o alferes quis devolver-lhe o objeto, mas o Padre Viçoso (que nada guardava para si), obsequiou-o com o referido objeto em lembrança sua, dizendo-lhe que tais óculos lhe foram dados em Portugal pelos companheiros do virtuoso missionário quinhentista".

PIONEIROS

Pouco tempo depois dêste episódio o alferes João Pimenta mudou-se de Candeias para o sertão de Minas arrastando em sua companhia numerosas famílias (cunhados, primos, compadres e amigos). Esta gente tôda assentou rancho à barra de dois córregos: a um denominaram das Candeias, e outro de S. Francisco. Edificaram uma capela singela e dedicada ao Senhor Bom Jesus dos Passos. Em breve tiveram a glória de ver vicejar um opulento arraial, vila, hoje a grande cidade de Passos.

O alferes Pimenta conservou êstes óculos por trinta e tantos anos, talvez mais, no oratório de N. Sra. do Carmo, santa de sua devoção.

RELÍQUIA

Falecendo a 25 de dezembro de 1864, legou o oratório a ditos óculos à sua filha, D. Maria Pimenta de Abreu Machado, que os conservou por doze anos no mesmo oratório, com tôda a veneração e respeito, tornando-os assim uma preciosa relíquia. A 2 de maio de 1876, falecendo seu marido, o comendador José Caetano Machado, D. Maria Pimenta, distribuiu aos filhos algumas jóias da família. Os óculos doados por D. Viçoso ao alferes Pimenta, seu pai, assim como outros objetos do seu falecido espôso, deu-os a seu filho Aureliano Caetano Machado, que os tem conservado até esta data, 24 anos, com todo o respeito e veneração. D. Maria Pimenta faleceu a 24 de junho de 1892.

O último legatário, abaixo assinado e possuidor desta preciosa e veneranda relíquia (os óculos do Padre Viçoso e que pertenceram primitivamente ao Apóstolo do Brasil), fêz presente dêles a Monsenhor Francisco Xavier da Silva, Monsenhor Chiquinho, em sinal de prova de amizade e respeito. Corumbá de Goiás, 26 de agôsto de 1900. (Assinado: Aureliano Caetano Machado).

Na edição de quarta-feira contaremos como foram "subtraídos" de Monsenho Chiquinho os óculos que pertenceram sucessivamente ao Padre Anchieta, depois ao Padre Antônio Viçoso e, finalmente, ao alferes João Pimenta e família.

Castelo vai pedir 5 bilhões para a conclusão da B-B

BRASÍLIA —

O ministro Extraordinário para Coordenação dos Organismos Regionais, general Cordeiro de Farias, anunciou, ontem, que o presidente Castelo Branco pedirá ao Legislativo, ainda esta semana, abertura de crédito de cinco bilhões de cruzeiros para a conclusão da Belém-Brasília

A afirmação foi feita perante a Comissão de Valorização Econômica da Amazônia, à qual o general Cordeiro de Farias disse que, desgraçadamente, a Amazônia não sentiu em sua infraestrutura os objetivos que nortearam a criação da Superintendência do Plano de Valorização Econômica da Amazônia (SPVEA).

IRREVERSÍVEL

Após percorrer a Belém-Brasília, o Ministro Extraordinário compreendeu a importância da rodovia para a região e viu que ela é irreversível, segundo suas declarações à comissão.

O General Cordeiro de Farias anunciou, ainda, que a SPVEA será totalmente reestruturada, já estando em mãos do presidente da República um plano de emergência para aquêle órgão. Na próxima semana o plano deverá ser encaminhado ao Congresso.

VERBAS

Falando aos deputados da Região Amazonica o General Cordeiro de Farias chamou a atenção para o fato de estarem as verbas a ela destinadas sendo completamente fragmentadas, o que cria sérios obstáculos para o rendimento desejável. Entre as sugestões apresentadas, há uma para a criação da Companhia de Colonização da Amazônia.

VIÚVA DE MILITAR PODE TRANSFERIR PENSÃO PARA IRMÃ

Em mandado de segurança que lhe foi impetrado, o Supremo Tribunal Federal, em sessão plena realizada ontem, decidiu, por unanimidade, que viúva de militar que casar novamente, pode transferir sua pensão-montepio para irmã solteira, desde que aquela não tenha mãe, nem filhos. Foi relator da matéria o ministro Gonçalves de Oliveira.

BRASÍLIA INFORMA

MAURITÔNIO MEIRA

Nota de Costa e Silva acaba o ar de velório

A NOTA Oficial distribuída, ontem pelo ministro da Guerra, general Costa e Silva, a propósito do manifesto do sr. João Goulart, produziu os efeitos de um verdadeiro bálsamo sôbre os apreensivos corações parlamentares de Brasília, dissipando o ar de velório que o Congresso estava respirando desde a manhã de quarta-feira, quando parlamentares com trânsito militar chegaram ao Parlamento com informações detalhadas da insatisfação reinante nas Fôrças Armadas.

Após a leitura do documento do ministro da Guerra — em que êste pedia trabalho aos parlamentares, dava garantia do legalismo dos dirigentes do país e fazia advertências firmes contra os pregoeiros da subversão — presenciou-se como que um suspiro coletivo de alívio. "As coisas agora estão muito melhores" dizia-nos o líder da UDN, sr. Ernâni Sátiro. "Tudo está melhorando", comentava o militar-deputado Costa Cavalcânti. Até mesmo o líder Doutel de Andrade, nas conversas de confiança, observava: "O marechal Castelo é o melhor dos que estão do lado de lá", identificando a presença ou o assentimento do presidente da República nas palavras do ministro da Guerra.

O clima de tensão

Da manhã de quarta-feira até à tarde de ontem, o Congresso viveu momentos de apreensão e de incerteza, do qual se pode destacar alguns sintomas e motivos principais:

1 — Um parlamentar da intimidade do ministro da Guerra, depois de conversar, pelo telefone, com o general Costa e Silva, observava para seus colegas: "A situação está boa. Há muita irritação, segundo me disse o marechal".

2 — O expressivo Adauto Lúcio Cardoso, ex-líder da UDN convocou o líder do PSD, Martins Rodrigues, para uma conversa "de exame geral", tìpicamente de esfôrço de "salvação". Entendia que o govêrno federal necessitava de uma colaboração maior do Congresso e isso não seria possível, sem a compreensão do maior partido da Câmara, o PSD. O líder pessedista o acalmou, por êsse aspecto, atribuindo a desinformação do sr. Adauto Cardoso à longa ausência em que estivera dos trabalhos parlamentares. Demonstrou, de lápis na mão, que o Congresso, em têrmos de colaboração, não poderia sofrer restrições do govêrno, de vez que "pràticamente tudo que o Executivo pediu" lhe fôra fornecido, às vêzes até com contribuições de melhoria. Citou pelo menos 14 projetos de expressão enviados pelo govêrno e aprovados pelo Congresso, dentro da linha de desejo presidencial. Passando do aspecto de condenação do govêrno, lembrou que "nenhum pessedista de maior repercussão política" havia criticado o presidente. "O que não se pode exigir — disse Martins — é calar a bôca de 409 deputados".

3 — A apreensão atingia, em cheio, ao presidente em exercício da Câmara, sr. Afonso Celso, elemento moderado do PTB, que nos declarava: "Se o regime democrático é precário agora, imaginemos o que não seria depois do fechamento do Congresso". Para o sr. Afonso Celso, "todos estávamos" na posição de alguém "atirado à correnteza, sem conseguir atingir às margens". "Estamos nos agarrando a um ramo de árvore que se quebra a cada instante em que o seguramos com mais esperança". Logo depois, o sr. Afonso Celso ia para a tribuna da Câmara ler uma nota de defesa do Congresso, de confiança no govêrno federal e de condenação aos que pelas brigas freqüentes, estavam lançando o Parlamento no desprestígio público.

4 — A presença, ontem, na Câmara, de dois oficiais do gabinete do ministro da Guerra — majores Brito e Tancredo — para entregar a nota do general Costa e Silva ao sr. Bilac Pinto, provocou imediatas ondas de boatos sôbre decretação de estado de sítio e de prisão do líder petebista Doutel de Andrade. (Em face das notícias de "prisão", o sr. Doutel de Andrade foi fartamente fotografado nas dependências da Câmara)

5 — Os parlamentares passavam a comentar a possibilidade de a Câmara conceder ou não a licença para processar o deputado Doutel de Andrade. "Estamos diante de um nôvo "caso Lacerda", diziam. O senador Barros de Carvalho acentuava: "O que o govêrno devia fazer era prender a Polícia de Fronteira, que deixou o manifesto entrar no país".

Teódulo e Castelo

O deputado Teódulo de Albuquerque, do PTB da Bahia, dava conta a vários correligionários de uma conversa que teria mantido com o presidente Castelo Branco, no Rio. O chefe do govêrno teria solicitado ao sr. Teódulo de Albuquerque que "contivesse" os petebistas, pois, do contrário, não teria condições de conter os oficiais da "linha dura". Reafirmando sua confiança na democracia brasileira e salientando sua vocação legalista o presidente Castelo Branco teria comentado que o país poderia, entretanto, ser conduzido para uma situação extra-legal, na hipótese de a oposição continuar se fazendo de porta-voz de políticos vencidos. Qualificando o manifesto do sr. João Goulart de "intempestivo e desastrado", o marechal Castelo Branco teria lamentado que o governante deposto escolhesse para lê-lo um "deputado de quem havia recolhido a melhor impressão".

Entêrro de primeira

Ao mesmo tempo em que se confirmava em círculos responsáveis o desejo dos chefes militares de processar o sr Doutel de Andrade, enquadrando-o na "Lei de Segurança Nacional" sentia-se claramente dentro do PTB uma crescente onda de indignação contra o sr. João Goulart.

"O manifesto foi o entêrro de primeira classe do Jango dentro do PTB", disse um parlamentar do PTB, onde não se encontravam, nem mesmo 10 deputados que defendessem o documento. A impressão dominante era a de que o sr. João Goulart, ao mesmo tempo em que havia provocado aos revolucionários propositadamente, atingira em cheio o Partido e seu líder, pôsto diante de uma "prova de lealdade" da qual não poderia fugir, quaisquer que fôssem suas opiniões diante do manifesto. Circulava, de bôca em bôca, em têrmos de aprovação a frase do sr. Abelardo Jurema, trazida do Peru pelo senador Vitorino Freire, de que "mesmo asilado, o Jango ainda vai botar muita gente na cadeia" aqui no Brasil. O que mais lamentavam os petebistas — inclusive aquêles que se opõem discretamente ao sr. Doutel de Andrade dentro do partido — era que, não sendo um político de movimentos tipo "Grupo Compacto" e "Frentes Parlamentares Nacionalistas", o líder do PTB passasse, de uma hora para outra a ser igualado com "subversivos cassados pela Revolução" e tivesse assim, seu nome enlameado quando vinha se conduzindo com "equilíbrio e bom-senso na condução de sua bancada". Em momentos dos mais difíceis da vida parlamentar do país.

Tese de Cordeiro

O general Cordeiro de Farias, ministro do Interior, é dos que não deram a menor importância ao "manifesto" do sr. João Goulart. A um deputado de sua intimidade, o general comentou que "se quando tinha todo o poder nas mãos êsse tipo de pronunciamento do sr. João Goulart não comunizou o país, quanto mais agora que não tem poder nenhum".

LICEU IMPÉRIO
CORTE E COSTURA
LARGO DE SÃO FRANCISCO DE PAULA, 26 -
12.° andar Grupo 1.220 — Tel.: 43-4284
Das 2 às 5 hs. exceto quarta-feira e sábado

Diario Carioca

Rio de Janeiro, sexta-feira, 28 de agôsto de 1964

Advertência

A ADVERTÊNCIA ontem dirigida pelo general Costa e Silva, ministro da Guerra, aos que, artificiosamente, procuram entravar a marcha da Revolução Democrática, sôbre ser séria e grave, revela o mais importante: a revolução não tem linhas de maior ou menor consistência; tem, acima de tudo, a consciência de seus próprios deveres e se valerá dos instrumentos que lhe são próprios, para garantir à Nação o clima de paz em que almeja viver, e ao govêrno o direito de trabalhar para cumprir o seu dever administrativo e revolucionário.

A revolução, que se autolimita em suas atribuições, exatamente por ser democrática, não está disposta a colocar em risco a sua linha programática. Não está disposta a permitir aos seus inimigos, que são os inimigos do povo brasileiro, que solapem um trabalho sério, pertinaz e difícil, à custa de agitações forjadas à distância por decaídos que, na hora precisa, não souberam cumprir nem ao menos o dever de solidariedade para com os que nêles acreditavam, por ingênua inadvertência.

Embora alguns malabaristas do pensamento político atuante no país hajam tentado, nos últimos meses, demonstrar o contrário, o certo é que só há um grande interessado — além, naturalmente, da Nação — em recolocar o país nos plenos e amplos caminhos da normalidade: é o conjunto de autoridades governamentais e revolucionárias que empunharam no último dia de março, a bandeira democrática do Brasil, contra a comunização e a corrupção que nos corroíam até o cerne.

Tudo o mais é fantasia. Tudo o mais são tentativas de reabrir, no país, as pistas de alta velocidade da inflação desordenada e suicida, da desordem, do caos, da corrupção e da anarquia.

Que os dois destinatários da mensagem do general Costa e Silva a recebam com lucidez e patriotismo: o povo em geral, que só quer trabalhar e vencer os problemas que já o assoberbam, e os agentes, deliberados ou não, da situação deposta, que devem conformar-se com o fato inelutável de que sua era já está sepultada.

Os últimos, principalmente, que se compenetrem de que as fôrças armadas, em tôda a sua inteireza, querem apenas a normalidade do país, dentro de suas tradições democráticas. E estão dispostas a cumprir o seu dever, para que elas não sejam traídas.

REPARAÇÃO NECESSÁRIA —

AO vetar o aproveitamento do pessoal da extinta Fundação da Casa Popular nos quadros do recém-criado Banco Nacional de Habitação, o presidente da República lançou ao desemprêgo cêrca de 600 pessoas, muitas das quais chefes de famílias numerosas. No momento em que a falta de empregos atinge à índices alarmantes por todo o país, em decorrência da péssima política social do govêrno anterior, não é justo que se agrave o problema deixando-se ao desamparo funcionários experientes, inúmeros com 10 ou mesmo 18 anos de serviço.

O aspecto humano da questão ressalta à primeira vista. Mas há também o aspecto administrativo. A nova autarquia necessitará, evidentemente, de pessoal habilitado. Por que não aproveitar, para êste fim, aquêles que deram provas de capacidade funcional, exercendo atividades idênticas na Fundação? E por que duplicar os gastos com o nôvo órgão, indenizando funcionários com largo tempo de serviço e admitindo novas levas de pessoal? Nem se diga que a intenção do veto foi permitir o ingresso ao Banco de gente melhor habilitada, pois também foi vetado o dispositivo que exigia a prestação de concurso ou prova de títulos para novas admissões.

A fórmula sensata seria acolhêr aquêles mesmos servidores que trabalharam na Fundação, se possível nas atribuições em que se especializaram, já que o govêrno outra coisa não pretende com o Banco senão dinamizar as atividades e atualizar os objetivos do órgão extinto.

S. A. DIARIO CARIOCA

Sede: Avenida Rio Branco 25 – Sobreloja

Diretor-Vice-Presidente: **Zelio Valverde**

● ●

DIARIO CARIOCA

Diretor-Responsável:
Prudente de Moraes, neto

● ●

Presidência 43-3014 e	43-6465	Publicidade 43-9466 e	43-9341
	43-3014	Revisão	43-8447
Vice-Presidência ..	43-6465	Esportes	43-8447
	43-3930	Polícia	43-8048
Dir. Responsável	43-9292	Circulação	43-8776
Secretaria	43-5539	Expedição	43-8776
Chefe de Redação .	43-5574	Oficina	43-5609
Gerência 43-9844 e	43-9325	DC-Feminino	43-9090
Contabilidade	43-9325	Rel. Públicas	43-9090

● ●

Brasília: Redação do DC-BRASÍLIA
Av. W-3 – Quadra 8 – Sobreloja – Plano-Pilôto
Tels.: 2-1833 – 2-1838 – 2-6760 – 2-6077

● ●

São Paulo: Barão de Paranapiacaba 61 – 4.° andar – Grupo 24
Telefones 32-5841 e 35-6286

● ●

Belo Horizonte: Av. Afonso Pena 774 – 3.° andar
Salas 308/310 – Telefone 4-8844

● ●

Niterói: Av. Amaral Peixoto 60 – Sala 611
Telefones 2-7893 e 2-2844

● ●

ASSINATURAS:

Trimestral	Cr$ 3 000,00
Semestral	Cr$ 5 000,00
(Outros países)	
Semestral	Cr$ 7 000,00
Preço do exemplar, inclusive aos domingos	Cr$ 50,00

Ilegalidades legais

PEDRO DANTAS

SOMOS, provàvelmente, o único país em que a suspensão de direitos, para as pessoas, e a proibição de funcionamento, para associações e partidos, não impede o exercício dos direitos suspensos, nem das atividades proibidas. O manifesto lido na Câmara pelo líder do PTB e da autoria legal de um asilado em país vizinho, com seus direitos (o asilado) suspensos por 10 anos, em conseqüência de um dos atos revolucionários da Revolução, é uma dessas manifestações políticas proibidas, o exercício de um dos direitos suspensos, mas, não obstante, oficialmente admitidos como coisa naturalíssima.

A Câmara o ouviu, sem pestanejar. Um político de direitos suspensos fala à Nação, através dos microfones da tribuna da Câmara, na leitura de um líder de bancada e na qualidade (proibida) de chefe da facção política? Ah! Muito bem, dizem todos, ou quase todos, vamos ver o que disse.

Disse o bastante para fazer-se suspender novamente, caso já não lhe tivessem aplicado essa pena política. De fato, explica aos seus pelegos que absolutamente não renunciou, assim como quem diz que, tudo bem pesado, ainda lhe resta um ano e pico de período governamental, que não é sua intenção mandar para o bispo. Razão suficiente para que o govêrno "estranhe" sua permanência em país fronteiriço, de onde é possível ao suspenso tentar exercer aqui os direitos de que não em gôzo, por uma década. Muito da legal, essa ilegalidade. No seu tempo de govêrno negativo, era mais ou menos essa a situação do Partido Comunista, pôsto, há três lustros, na ilegalidade, e, não obstante, recebido em Palácio, para conciliábulos com o govêrno de então do qual era aliado e benquisto.

No caso vertente, do manifesto, um líder o leu, a Câmara o ouviu e mandará à publicação nos Anais, a Mesa o deixou escorrer da tribuna, como outra leitura qualquer. Mais, ainda: a bancada governista resolveu responder-lhe, travando-se, pois, interessantíssimo diálogo entre o govêrno, por seu líder e outros correligionários, de um lado, e o asilado sem direitos políticos, de outro. Encantador.

Houve, em conseqüência, alguma inquietação, entre gorilas que se mantêm na autêntica posição gorila. Segundo informes registrados em nossa edição de ontem e anteriormente aventados em coluna política respeitável, houve, mesmo, quem julgasse dispensável, a esta altura, a participação do Congresso nesta fase da nossa vida política. O marechal-presidente, porém, recusou a sugestão. E na ansiosa procura de um têrmo médio, para resolver o impasse, surgiu a idéia de fulminar o locutor do manifesto, em seu mandato.

Mas, também isso não vai assim, em bruto e na ignorância. No momento, cultivam-se as boas maneiras: o locutor será enquadrado na Lei de Segurança, mediante processo regular, pela leitura de documento subversivo. Ora, êle goza de imunidades, não pode ser processado sem licença da Câmara. A Câmara dará a licença? Os realistas afirmam que isso nem se discute: pedido bateu, valeu. E é possível.

Entretanto, em período normal, seria de considerar-se que exatamente para hipóteses como essa foi instituída a imunidade. A essa objeção, responde-se vantajosamente que isso é para os períodos normais e, positivamente, sête não é um dêles. Em período normal não haveria direitos suspensos, nem govêrno deposto, nem asilados políticos.

O argumento é perfeito. Apenas, se assim é, e todos reconhecemos que o período não pode ser tido como normal, por que submetê-lo aos princípios que regem situações normais? Por outras palavras: por que não conduzir revolucionàriamente esta Revolução?

DC-MINAS GERAIS

DA SUCURSAL

Magalhães espera diluição da crise

O GOVERNADOR Magalhães Pinto parece resolvido a não mais antecipar seu regresso a Belo Horizonte, preferindo aguardar em Angra dos Reis a diluição da crise esboçada na UDN mineira, com a posição assumida pelo seu presidente, sr. Paulo Campos Guimarães, de frontal oposição à constituição da chamada "Frente Mineira" Essa decisão foi, ontem, divulgada extra-oficialmente pelo sr. Roberto Resende, secretário do govêrno, após contato pessoal que manteve com o governador naquela cidade do litoral fluminense. Em pronunciamentos feitos à imprensa belo-horizontina, o sr. Roberto Resende desmentiu a existência de qualquer entendimento visando a unificação política no Estado e afirmou não haver divergência entre o governador Magalhães Pinto e a bancada, e muito menos com o sr. Paulo Campos Guimarães, que é de sua total confiança. A não ser episódios isolados e de menor importância, inevitáveis no exercício das atividades políticas e administrativas. Nada há que possa estremecer as boas relações entre o chefe do Executivo, os deputados e a alta direção do partido. Não obstante as afirmações do secretário do govêrno, podemos assegurar que a crise existe e não é superficial ou fàcilmente contornável. Numerosos parlamentares udenistas não escondem sua insatisfação pelos rumos políticos imprimidos pelo sr. Magalhães Pinto à sua administração e estão animando o sr. Paulo Campos Guimarães a não ceder a pressões e firmar pé no sentido de que o govêrno dê ao partido o tratamento que lhe é devido. A idéia da unificação política, então, merece completo repúdio por parte da quase totalidade da bancada e das bases udenistas, que ameaçam, caso seja novamente tentada, repetir o ocorrido a reconsiderar convite feito ao deputado Pio Canedo, do PSD, para assumir a Secretaria da Fazenda, como primeiro passo para a formação de um govêrno de coalizão absoluta.

Reunião de prefeitos

Prefeitos de numerosos municípios do Vale do Parampeba estarão se reunindo em convenção no próximo domingo, em Cachoeira do Campo, para examinar os problemas decorrentes da paralisação de várias indústrias de extração de minério de ferro, face aos substanciais aumentos ocorridos recentemente nos fretes ferroviários e nos impostos estaduais. O desemprêgo em massa, a queda da arrecadação municipal e a conseqüente estagnação do desenvolvimento da região, serão apenas alguns dos pontos que os prefeitos debaterão, antes de tomar uma decisão final sôbre o momentoso assunto. Sabe-se que um manifesto deverá ser aprovado na oportunidade, encarecendo as autoridades federais e do Estado sôbre a necessidade de uma revisão na sua política tributária do minério e a urgente aprovação do projeto que institui o impôsto único sôbre o produto, atualmente em tramitação na Câmara dos Deputados.

Polícia feminina

Vinte e cinco jovens prestaram, ontem, juramento à Bandeira e deverão iniciar nas próximas horas suas atividades como policiais femininas em Belo Horizonte. A inovação, introduzida no Departamento da Guarda Civil pelo secretário de Segurança, sr. José Monteiro de Castro, constitui medida de alto alcance, pois as môças da Polícia Feminina têm uma função das mais importantes a realizar dentro do organismo policial da capital mineira, a exemplo do que já ocorre em outros grandes centros, como São Paulo e Guanabara. A solenidade teve lugar durante as comemorações do 60.º aniversário de fundação da Guarda Civil ontem transcorrido, e contou com a presença da comandante e de uma oficial da Polícia Feminina de São Paulo, que vieram especialmente para participar da instalação da sua congênere mineira. Altas autoridades prestigiaram as comemorações da Guarda Civil e viram as policiais prestar seu juramentos, debaixo da curiosidade, dos aplausos de uma pequena multidão. Além do secretário José Monteiro de Castro estiveram presentes o secretário Roberto Resende, que representou o governador Magalhães Pinto, o coronel José Geraldo de Oliveira, comandante da Polícia Militar, general Carlos Guedes, comandante Afrânio Aguiar, da Base Aérea, d. João Resende Costa, arcebispo-coadjuntor de Belo Horizonte, e outras figuras de destaque nos meios políticos e militares da cidade. A Guarda Civil é uma das mais bem organizadas corporações do Estado e tem a dirigi-la no momento o sr. Valdir Leite Pena.

Resenha

TELEFONES — A Câmara Municipal começou a examinar ontem o projeto que prevê a ampliação da atual rêde telefônica e de Belo Horizonte, que, se aprovada a proposição, acrescida de 30 mil novos aparelhos.

CIDADÃO HONORÁRIO — O engenheiro Celso Azevedo, presidente da CEMIG e ex-secretário do Planejamento, estará dia 14 de setembro, em Monte Carmelo para receber o título de "Cidadão Honorário" do município, que lhe foi recentemente conferido pela Câmara local.

VIÚVAS — As viúvas de militares da Polícia Militar, que recebem atualmente pensões de apenas 5 mil cruzeiros, deverão, nos próximos dias, receber equiparação com as viúvas dos funcionários civis. Receberão pensões equivalentes a 50 por cento do salário-mínimo.

DEFICIT — A Bôlsa de Mercadorias, segundo seu presidente, poderá fechar suas portas por falta de verbas, já que a contribuição que recebe de alguns comerciantes não vai além de 4 660 cruzeiros mensais.

CUNHADO — Deverá ser encenada em Belo Horizonte, nesses próximos dias, a peça "O Cunhado do Presidente", de Aurimar Rocha. Será no Teatro Francisco Nunes.

DIA DA CRIANÇA — A Prefeitura Municipal, através da diretora do Departamento de Turismo, vai promover no dia 12 de outubro — Dia da Criança — uma grande festa no Parque Municipal, com jogos e brinquedos infantis, organizados pelos professôres e alunos da Escola de Educação Física.

QUARTA REGIÃO — Os bancários mineiros, reunidos em Assembléia de Classe, decidiram não aceitar a proposta de aumento patronal e fixar-se num aumento de 100 por cento, fixo de 20 mil cruzeiros, abono e participação nos lucros.

FALECIMENTO — Foi sepultado ontem em Belo Horizonte o engenheiro Otávio Goulart Pena, ex-prefeito da cidade e técnico com larga fôlha de serviços prestados ao Estado.

BELGO MINEIRA — Com a realização compulsória de seu capital, a Belgo Mineira deverá bonificar seus acionistas, dentro em breve, pelo menos com uma ação por ação possuída. E' o que afirmam elementos ligados a própria emprêsa em Belo Horizonte.

AUTO-PEÇAS — O deputado Waldomiro Lôbo, do PTB, requereu ontem um voto de congratulações com a União dos Varejistas, pela campanha em que se acha empenhada visando a contenção dos preços de peças de veículos automotores e das latarias destinadas às indústrias de enlatados. Requereu, ainda, fôsse feito veemente apêlo ao presidente da República, no sentido de serem tomadas urgentes providências naquele sentido.

MUNDO VASTO, VASTO MUNDO

JOSÉ AUTO

Eleições chilenas

REALIZAM-SE a 4 de setembro vindouro as eleições presidenciais chilenas, em que competem a Frente de Ação Popular, com o senador Salvador Allende, o Partido Democrata Cristão, com o seu líder Eduardo Frei, e os conservadores com o sr. Duran. A luta se travará entre os dois primeiros.

Na semana passada, uma delegação oficial de Frente de Ação Popular estêve em Buenos Aires, onde seu chefe disse que "a FRAP não é marxista, comunista ou castrista. Seu programa é de transição e profundamente reformista". A FRAP é composta pela coligação dos partidos Democrático, Socialista e Comunista. A sua delegação oficial que visitou a Argentina e depois o Uruguai, é composta por um deputado do Partido Democrático, Luís Michel Valladares; por um diplomata chileno, Frederico Klein Reidel, chefe do Departamento Internacional do Partido Socialista; e José Vademartori, professor de Economia da Universidade do Chile e deputado pelo Partido Comunista.

A pequena comitiva anda explicando no exterior o que é o movimento de apoio a Salvador Allende, que tem sido pintado em côres desfavoráveis no noticiário internacional. Na referida conferência de imprensa foi dito que o movimento é uma aliança de fôrças populares, semelhantes à experiência que já aconteceu no Chile com o presidente Balmaceda, suicida como Getúlio Vargas, que tentou nacionalizar o salitre, então em mão dos inglêses em 1890; repete a experiência do pai do atual presidente Jorge Alessandri, em 1920, e a de Pedro Aguirre Cerda em 1938, que fêz um dos melhores governos que teve o Chile.

Depois de afirmar que "até os sobrinhos do presidente são allendistas", o porta-voz afirmou que a FRAP é legalista em todos os terrenos. A respeito, citou o caso de Cuba (o Chile rompeu relações com êsse país), dizendo que o partido esgotará as instâncias jurídicas internacionais, como o Conselho de Segurança da ONU, a OEA e o Tribunal Internacional de Haia, "para corrigir o êrro em que incorreu a recente Conferência de Washington". Prosseguiu dizendo que a FRAP respeita profundamente a liberdade de crenças. Na área econômica, disse que ela contempla a nacionalização da grande mineração. Com relação ao comércio externo, afirmou: "Não faremos guerra aos Estados Unidos, mas comerciaremos com todos os países do mundo".

Referindo-se às relações com a Argentina, presentemente perturbadas por um litígio de fronteiras, prometeu normalizá-las por meio de negociações e arbitragem. Disse ainda que a linha internacional de Allende será "nacional e essencialmente latino-americana", acentuando que se procurará fortalecer a ALALC e dedicar "atenção preferencial aos países asiáticos e africanos, para aperfeiçoar uma plataforma conjunta, como se deu na Conferência Internacional de Comércio em Genebra, a fim de se exercer pressão sôbre as nações industrializadas, inclusive a União Soviética".

Não é preciso dizer que a delegação da FRAP dá como certo o seu êxito eleitoral, com 1.300.000 votos, pois o movimento conta com o apoio dos camponeses e da classe operária, bem como dos intelectuais e de setores majoritários da classe média. Os democratas cristãos de Eduardo Frei também estão certos da vitória e recentemente o presidente do Círculo de Jornalistas do Chile, sr. Juan Emílio Pacuru, renunciou ao Partido Socialista, que faz parte da FRAP, para dar apoio à candidatura de Eduardo Frei. A do conservador Duran não tem maior expressão eleitoral e pode ser absorvida em benefício dos democratas-cristãos. O pleito vai ser duro.

DC-SÃO PAULO

DA SUCURSAL

Ademar com Castelo

O GOVERNADOR **Ademar de Barros** anunciou que, na próxima quarta-feira, viajará para Brasília, onde será recebido pelo presidente da República. Segundo o governador, o encontro não terá aspecto político, mas objetiva a discussão de problemas econômico-financeiros e, notadamente, a situação do café. Na oportunidade, ainda, o governador de São Paulo dirá ao presidente **Castelo Branco** da absoluta impossibilidade de atender recomendações do ministro da Justiça, sr. **Milton Campos**, no sentido do não reajuste de vencimentos do funcionalismo público paulista em 1964. Acredita-se, no entanto, que o governador conversará também sôbre os rumôres em tôrno da saída do comando do II Exército, general **Amauri Kruel**. O sr. **Ademar de Barros** dirá que embora nada tenha contra o general **Panasco Alvim** (apontado como futuro comandante daquela Unidade), veria com a maior satisfação a permanência do general **Amauri Kruel** em São Paulo.

Protestos

Deputados estaduais de todos os partidos, inclusive da **UDN** estão criticando o govêrno federal e, notadamente, o ministro da Justiça, por motivo da recomendação contrária ao reajuste salarial dos funcionários públicos de São Paulo. Em longo e violentíssimo discurso, a sra. Conceição da Costa Neves pediu que "cada gorila fique em seu galho", acentuando que o ofício do Ministério da Justiça constitui um atentado à autonomia paulista. Também protestaram os deputados **Paulo Planet Buarque**, **Solon Borges dos Reis**, **Pinheiro Júnior**, **Salgot Castillon** e **Israel Dias Novais**, os dois últimos da **UDN**.

Torlôni & Blota

O governador aceitou a renúncia do deputado **Hilário Torloni** à liderança da Maioria e confirmou, no pôsto, o deputado **Blota Júnior**. No mesmo dia, vencendo a Oposição e o bloco que obstrue os trabalhos, numa campanha de pressão em favor do aumento do funcionalismo público, o governador viu aprovados, na Comissão de Finanças, todos os seus pedidos de créditos extraordinários, da ordem de quase oito bilhões de cruzeiros. Foi esta, nos últimos tempos a mais importante vitória parlamentar alcançada pelo governador **Ademar de Barros**. E isto — frisam na Casa Civil do governador — quando o sr. **Hilário Torloni** está fora da liderança e da Assembléia. O govêrno, para outras iniciativas, aguarda a decisão da Justiça em tôrno da aplicação do Ato Institucional nos Estados (caso da Guanabara). Caso a Justiça aprove a aplicação feita pelo governador **Carlos Lacerda**, o seu colega paulista irá agir igualmente.

Greves

Malgrado a repressão que vem sendo feita por agentes do **DOPS**, continua a greve dos feirantes desta capital, revoltados contra a exigência, por parte do govêrno do Estado, de notas fiscais. A greve paralisou mais de oitenta por cento das feiras no seu primeiro dia, caindo de intensidade no segundo. Cêrca de doze prisões foram efetuadas. Por outro lado anuncia-se para o próximo dia 7 de setembro, uma greve dos ferroviários da Companhia de Estrada de Ferro Mojiana, que reivindicam substancial aumento de salários. Seria a primeira grande greve não apenas depois da revolução de 31 de março mas, inclusive, já na vigência da nova Legislação que controla as "paredes". Teme-se que as greves dos feirantes e ferroviários da Mojiana, desencadeiem uma verdadeira onda de greves em São Paulo. Especialmente em fins de setembro, início de outubro, quando vence a maioria dos contratos de trabalho.

Chumbo grosso

PIQUÊTE — O govêrno estadual, que acaba de assistir à população operária de Taubaté, vítima da concordata de uma grande firma de juta também assistirá às famílias das pessoas mortas e feridas na explosão do setor de processo de nitroglicerina da Fábrica Presidente Vargas.

VISITAS — Em São Paulo, o chefe budista **Nishia Tanaka**, que será recepcionado pela Assembléia Legislativa. Também em São Paulo, hoje, para ser recebida pelo Legislativo Estadual e saudada pela deputada **Conceição da Costa Neves**, a irmã do primeiro-ministro **Fidel Castro**. Para presidir a solenidade de posse da nova diretoria do Sindicato das Indústrias de Energia Hidrelétricas e pronunciar uma conferência na Federação das Indústrias, o ministro **Mário Thibau**, das Minas e Energia.

CARTA — Em correspondência dirigida ao deputado **Blota Júnior**, o governador do Estado promete conceder, nos próximos dias, aumento aos servidores públicos do Estado.

AUTONOMIA — Conferência ontem sôbre "Autonomia Universitária", foi pronunciada pelo professor e jornalista **Paulo Duarte**.

VERA — Muito homenageada, em São Paulo, **Vera Lécia Couto**, que em recente conclave internacional de beleza, conquistou o terceiro lugar.

POSSE — Assumiu o comando da IV Zona Aérea, o coronel **Nilton Neiva de Figueiredo**.

CONCÍLIO — Seguiu para Roma, onde participará da próxima sessão do Concílio Ecumênico Vaticano II, dom **Romeu Alberti**, nôvo bispo auxiliar da arquidiocese de São Paulo.

TERRAS — O govêrno de São Paulo distribuiu títulos de posse aos camponeses que trabalham na Fazenda Brejão.

CPI — Continua a **CPI** sôbre café, investigando especialmente as irregularidades que teriam sido verificadas no **IBC**. Vários e importantes cafeicultores têm sido inquiridos.

UEE — Estão brigando os atuais e os antigos diretores da União Estadual dos Estudantes. A nova diretoria, em notas oficiais, vem denunciando a diretoria que a antecedeu, de subversão e de tentar, outra vez, agitar a clase em São Paulo.

MUNICÍPIOS — Nomeado diretor do Serviço de Cooperação com os municípios, o jornalista **Válter Lôbo**.

LISTÃO — Em mãos do prefeito **Prestes Maia**, para receber parecer, o "listão" de funcionários municipais acusados de atividades subversivas ou de corrupção.

CHINA — Está em São Paulo o embaixador da China Nacionalista no Brasil. Cumprindo um extenso programa de visitas.

AUTOMOBILISMO — Em Londrina, a exibição de automobilismo esportivo, proporcionada pelos pilôtos da equipe campeã de automobilismo brasileiro, da escuderia oficial da Willys, que para ali deslocou dois Willys-Interlagos e um Renault 1.093, que serão pilotados por **Luís Pereira Bueno** e **Francisco Lameirão**.

VOLTAM — Tudo indica que o **PR** e o **PRT** voltarão a colaborar com o govêrno do Estado, recebendo alguns lugares na Administração Pública.

ADVOGADOS

Sebastião José França dos Anjos — Luis Lyra — Rafael França dos Anjos — Alif Palis — Anna Maria Vivacqua

Rua Senador Dantas, 117, grupos 1.431/3 (Tel. 52-3372)
RIO DE JANEIRO

Ayrton Carvalho Junqueira
Superquadra 303. Bloco 5/201 (Tel. 2-8691) — BRASÍLIA

EDUARDO BERNARDO PEREIRA

(MISSA DE 7.º DIA)

✝

Rosa Pereira de Carvalho e família, agradecem a todos que compareceram ao seu enterro e convidam para a missa que por sua alma mandam rezar, domingo, dia 30, às 16 horas, na Igreja de Nossa Senhora da Conceição — Avenida Santa Cruz — Realengo.

PANORAMA ECONÔMICO

França vê exposição sôbre Brasil e café

Em Saint Savin sur Gartempe, Departamento de Vienne, na França, entre 16 e 26 de julho, realizou-se a Exposição BRASIL E CAFÉ, inaugurada com a presença de autoridades civis e militares, do representante do IBC, do representante do prefeito da região e organizada nas salas da Prefeitura pelo Centro Cultural do Cantão. A tradicional amizade franco-brasileira foi realçada por todos os oradores, que enfatizaram o atual desenvolvimento do nosso país e reafirmaram a fé e a confiança que depositam no futuro do Brasil .

A mostra exibiu amplo documentário sôbre personalidades brasileiras, destacando-se as figuras de Rui Barbosa e Santos Dumont com livros, jornais da época, a "nacelle" e o motor dos primeiros aeroplanos do "País da Aviação". A beleza natural, o progresso industrial e as linhas da nossa moderna arquitetura, destacando-se Brasília, foram magnificamente revelados nas fotografias das principais cidades brasileiras, que decoravam as paredes.

Tôda a hitória do café brasileiro foi contada em livros, gravuras e no mostruário de café cru de todos os tipos e qualidades, além de amplo relato sôbre as regiões produtoras. Saquinhos de café do Brasil, fotografias, cartazes e folhetos ilustrados foram distribuídos aos visitantes, todos impressionados com o nosso país e com o melhor café do mundo.

Saint Savin fica nas proximidades de Poitiers, cuja Universidade, com dez mil estudantes de todos os países, encontrou na Exposição Brasil e Café um grande centro de atração e estudos para os seus alunos.

Aspectos da pecuária do Nordeste

Em 1962 o rebanho bovino do Nordeste acusava 8.543.000 cabeças, contra 7.993.000 em 1961. Piauí, Maranhão e Ceará figuravam com os maiores efetivos, ou seja 1.681.000, 1.670.000 e . . . . 1.665.000 unidades. Pernambuco e Paraíba salientavam-se, cada um, com pouco mais de 1 milhão de cabeças; Alagoas contribuía com 697.000 bovinos e Rio Grande do Norte 590.000.

Quanto aos demais ramos da pecuária nordestina, os algarismos assim se distribuíam no citado ano, segundo o Serviço de Estatística da Produção, do Departamento Econômico do Ministério da Agricultura: — eqüinos, 1.533.000; assininos, 1.471.000; muares, 1.048.000; suínos, ... 7.963.000; ovinos, 4.909.000, e caprinos, 6.887.000. Os índices relativos a assininos e caprinos são os maiores no grupo das regiões fisiográficas do país.

O valor da pecuária do Nordeste, em 1962, era o seguinte: bovinos, 145 bilhões e 731 milhões de cruzeiros; eqüinos, 16 bilhões e 85 milhões; assininos, 6 bilhões e 8 milhões; muares, 15 bilhões e 684 milhes; suínos, 31 bilhões e 295 milhões; ovinos, 8 bilhões e 655 milhões; caprinos, 10 bilhões e 717 milhes (dispensadas as parcelas de milhares).

Em confronto com os índices registrados em 1961, verificou-se em 1962 aumento de produção em todos os ramos da pecuária nordestina. O valor correspondente das espécies obteve igualmente significativo acréscimo.

Perspectivas do mercado argentino

Depois de realizar importantes entendimentos para a intensificação do movimento exportador brasileiro de aço para a Argentina, visando a alargá-lo e torná-lo permanente, tendo aproveitado o ensejo para a concretizaão de novas vendas de produtos da Usina Presidente Vargas, em Volta Redonda, e iniciado outros negócios, ainda mais vultosos, regressou de Buenos Aires o general Osvaldo Pinto da Veiga, Presidente da Companhia Siderúrgica Nacional, que ali fôra em companhia do Diretor Comercial da CSN, coronel Arnaldo Claro São Tiago.

Energia para Zona Rural

As condições de suprimento de energia elétrica a tôda a zona rural do Rio de Janeiro sofrerão acentuadas melhoras, tão logo as autoridades governamentais autorizem a Rio-Light a instalar, em Campo Grande, uma Estação receptora-distribuidora de 132 mil kVA para 25 mil kVA.

A construção da referida Estação é, também, por outro lado, medida preliminar para permitir a conversão de freqüência, de 50 para 60 ciclos, na Guanabara, conforme estudos que vêm sendo feitos, há tempos, pelas autoridades do govêrno, que prevêem o início da modificação da ciclagem justamente pela região em que se localizará a nova Estação.

Com previsão para 13 mil Volts, capacidade inicial de 50 mil kVA e final de 140 mil, a referida fonte distribuidora de energia aliviará as linhas-troncos da subtransmissão que suprem as subestações de João Vicente, Realengo, Bangu e Camará e beneficiará, tambem a Estação receptora de Cascadura, que terá sua capacidade transformadora aliviada de 132 mil para 25 mil Volts.

"Industrialização nos países em desenvolvimento"

LONDRES — "O papel da industrialização nos países em desenvolvimento" foi o título escolhido para a série de conferências dêste verão na Universidade de Cambridge, sob os auspícios do Comitê de Estudantes Estrangeiros da Universidade e organizada pelo Departamento Britânico de Cooperação Técnica.

As conferências terão lugar de 4 a 16 de setembro. Vários temas da mais alta importância, já relatados, foram enviados por diversos organismos como as Nações Unidas, o Banco Mundial de Reconstrução de Desenvolvimento, os Institutos de Desenvolvimento no Estrangeiro e de Produtos Tropicais, e a Corporação de Desenvolvimento da Comunidade Britânica.

As conferências versarão sôbre uma multiplicidade de assuntos, entre os quais destacam-se: Indústria e Desenvolvimento, Mercados, Capital e Emprêsas, Trabalho e Adestramento, e Ajuda Técnica para o Desenvolvimento.

Avião para distâncias curtas

LONDRES — A British European Airways solicitou à indústria britânica de aviação efetuasse estudos, bem como lhe propusesse desenho, para a construção de um enorme avião de pequeno raio de ação, segundo acaba de ser anunciado em Londres.

A B.E.A. que obteve um lucro recorde de mais de 3 milhões de libras esterlinas no último exercício financeiro, concluído a 31 de março disse que, afora cêrca de 50 tri-reatores «Trident» que estarão voando em 1970, a companhia prevê a necessidade de um grande avião a jato especialmente desenhado para operar econômicamente nas rotas curtas de sua rêde de linhas.

As cifras dadas à publicidade pela companhia britânica indicam que a B.E.A. transportou a mais de cinco milhões e meio de passageiros, comparado com menos de cinco milhões no ano prévio. (BNS)

Oficiais visitam indústria automobilística

Numeroso grupo de oficiais permanentes ao Forte de Itaipu estêve em visita às instalações da General Motors do Brasil, em São Caetano do Sul, dando prosseguimento ao programa, estabelecido pelo Exército Nacional, de visitas às fábricas mais representativas do progresso técnico e industrial do país, com vistas às possibilidades de emprêgo táticos e estratégicos de seus produtos. Os visitantes, encabeçados pelo Sr. cel. Rubens F. Varela, comandante do Forte, percorreram tôda a linha de montagem dos refrigeradores domésticos Frigidaire e dos caminhões e camionetas Chevrolet, fabricados por aquela emprêsa. Demoraram-se especialmente observando a seção de Ferramentaria da General Motors do Brasil, atualmente uma das mais avançadas na indústria automobilística do país. Causou-lhes também profunda impressão a perfeita sincronização das várias operações na montagem dos veículos, bem como as exigências da GMB no que diz respeito ao contrôle de qualidade.

MOEDAS E TÍTULOS

LIVRE

Abriu ontem, o mercado de câmbio livre em posição calma, com o Banco do Brasil sacando o dólar importação a Cr$ 1.255,00 e a libra a Cr$ 3.501,50 e comprando o dólar exportação a Cr$ 1.215,00 e a libra a Cr$ 3.383,70. O dólar convênio regulou para venda a Cr$ 1.194,20 e para compra a Cr$ 1.154,20. Os bancos particulares vendiam o dólar a Cr$ 1.410,00 e a libra a Cr$ 3.936,00 e compravam a Cr$ 1.370,00 respectivamente. Fechou inalterado. Na abertura do mercado de câmbio manual o dólar papel era vendido a Cr$ 1.620,00 e comprado a Cr$ 1.610,00 e no paralelo a Cr$ 1.620,00 e a Cr$ 1.600,00. Pouco depois o dólar foi cotado no manual a Cr$ 1.630,00 para venda e a Cr$ 1.610,00 para compra e no paralelo a Cr$ 1.630,00 e a Cr$ 1.620,00 respectivamente. No fechamento do manual o dólar papel era vendido a Cr$ 1.635,00 e a Cr$ 1.625,00 e no paralelo a Cr$ 1.630,00 e a Cr$ 1.620,00 respectivamente.

MOEDAS

Dólar papel	1.635,00	1.625,00
Paralelo	1.630,00	1.620,00

A Bôlsa de Títulos funcionou ontem, bastante ativa e acusou negócios mais desenvolvidos nos papéis em movimento. As apólices da União, as estaduais e municipais ficaram sem alteração, bem assim como as ações de bancos. As ações das companhias Brahma, Docas de Santos portador, Brasileira de Roupas, Aços Villares, Belgo Mineira, Brasileira de Petróleo Ipiranga, Merlin portador, Lojas Americanas, Brinquedos Estrêla, Mineração da Trindade, Moinho Santista, Paulista de Roupas, São Paulo Alpargatas, Vale do Rio Dôce, Willys ordinárias, Tecidos América Fabril e D. Isabel fecharam firmes e em alta. As ações das companhias Ferro Brasileiro, Borghoff e Tecidos Nova América ficaram fracas e em baixa, com os demais papéis inalterados. Venderam-se durante os trabalhos 321644 títulos, no valor de Cr$ 551.011.919,00. Foram vendidas letras de câmbio na importância de Cr$ 716.505.980,00 e letras de importação na de Cr$ 85.925.853,00. O índice BV da Bôlsa, foi cotado em 380, com alta de 17 pontos.

VALÔRES

MEDIA S/N DOS TITULOS PARTICULARES DA BOLSA DO RIO DE JANEIRO

27-8-64	26-8-64	20-8-64	13-8-64	Agôsto de 1963
2547	2423	2672	2053	2128

(Elaborada pelo Serviço Nacional de Investimentos Ltda.).

Levantamento do solo de Pernambuco

A partir de setembro próximo, técnicos do Instituto de Pesquisas e Experimentações Agropecuárias do Nordeste, vão realizar o levantamento dos solos do Estado de Pernambuco, visando à sua classificação e determinação de suas características e capacidade.

A atividade está prevista em plano já aprovado pelo ministro da Agricultura, professor Hugo de Almeida Leme, que destina a importância de Cr$ 50 milhões para execução dos trabalhos, a serem concluídos em dezembro de 1966.

Para o presente exercício estão programados serviços topográficos e cartográficos, coleta de amostras do solo, sua análise e interpretação do mapa de solos da região.

Banco abre filial em Curitiba

O Banco Hipotecário e Agrícola do E. de Minas Gerais, acaba de inaugurar importante filial em Curitiba, com a finalidade de ajudar o agricultor daquele promissor Estado da Federação.

O Banco Hipotecário e Agrícola de Minas Gerais, através da sua carteira agrícola financia os seguintes setores da nossa agricultura: algodão, arroz, árvores frutíferas, avicultura, café, açúcar, milho, produtos hortigrangeiros e suinocultura.

O Banco Hipotecário, que tem como presidente o Sr. Vicente de Araújo e diretores os Srs. Bolivar Carvalho, Castelar Modesto Guimarães, Edgard Baeta Neves, João Machado Pais Barreto, Obregon de Carvalho e Rodolpho de Paoli, tem sua sede em Belo Horizonte e perto de 64 agências no Estado de Minas, além de filiais nas principais cidades do Brasil.

CB INSTALA NOVAS PONTES NOS SUBÚRBIOS

Já foram iniciados pela Inspetoria de Pontes da Central do Brasil, os trabalhos de montagem de quatro novas estruturas metálicas nas linhas 1, 2, 3 e 4 do subúrbio elétrico daquela ferrovia, em substituição às velhas ali montadas no ano de 1905. As modernas pontes foram construídas pela firma Ishikavagima S. A. e foram calculadas para o TB-32.

Junta Deliberativa da CNCR será instalada hoje no MA

Sob a presidência do ministro da Agricultura, sr. Hugo de Almeida Leme, será instalada hoje, às 9,30 horas, em seu gabinete no Rio, a Junta Deliberativa da Coordenação Nacional do Crédito Rural, órgão de assessoramento que terá a incumbência de planejar e coordenar o crédito rural no país segundo dispõe o decreto 54.019, de 14 de julho último.

Durante a sessão, de que participarão o ministro Roberto Campos, do Planejamento, e o secretário-executivo do órgão, sr. José Ribamar Melo, serão discutidos o seu regimento interno o regulamento de Fundo Nacional de Refinanciamento Rural o esquema de trabalho para o corrente ano, além do orçamento de custeio e as diretrizes para elaboração do orçamento de aplicação dos recursos do Fundo.

PARTICIPAÇAO

Da Junta Deliberativa da CCR participam o ministro da Agricultura e o do Planejamento, o diretor-executivo da SUMOC, um dos diretores da Carteira de Crédito Agrícola e Industrial do Banco do Brasil, o presidente do Banco Nacional de Crédito Cooperativo, o Superintendente da SUNAB, o co-diretor brasileiro do Escritório Técnico de Agricultura, o presidente da Associação Brasileira de Crédito e Assistência Rural, um representante da Confederação Rural Brasileira e outro dos bancos privados e o secretário-executivo da CNCR.

COMPETENCIA

Caberá à CNCR administrar o Fundo Nacional de Refinanciamento Rural, criado pelo mesmo decreto e constituído com recursos oriundos da Aliança para o Progresso e de acôrdos sôbre a importação de excedentes agrícolas dos Estados Unidos ou de convênios com qualquer países e entidades estrangeiras, bem como de recursos provenientes da diferença dos preços do petróleo e trigo e de dotações orçamentárias, entre outras fontes.

Entre os objetivos das atividades da Coodenação figura o amparo de modo mais efetivo ao pequeno e médio agricultor, através do estímulo às cooperativas rurais, meio considerado mais eficaz de participarem da assistência financeira e ténica a seus trabalhos.

Em sua primeira sessão plenária, a CCR deverá apreciar o plano de aplicação do crédito de cêrca de Cr$ 20 bilhões, oriundo do convênio para a compra de fertilizantes, firmado entre os governos brasileiro e norte-americano. O esquema elaborado prevê o refinanciamento dos fertilizantes, por intermédio de um mecanismo de que participarão a rêde bancária estatal e privada e as Caixas Econômicas estaduais que atuem no setor do crédito rural.

Também será examinada a aplicação dos Cr$ 20 bilhões depositados no Brasil pela USAID, à conta da CNCR, dos Cr$ 22 bilhões fornecidos pelo Govêrno Federal com recursos provenientes da diferença de subsídios do petróleo, trigo e papel e da soma proporcionada pela importação de fertilizantes.

GERCA erradicou 701 milhões de cafeeiros em 2 anos

Em dois anos de atividades, o Grupo Executivo de Racionalização da Cafeicultura — GERCA — erradicou 701 milhões de cafèeiros, empregando verba de 9,3 bilhões de cruzeiros — é informação prestada, ontem, pelo sr. Válter Lazzarini, secretário-executivo do órgão.

Disse o sr. Válter Lazzarini que, em 1963, o café excedente se elevou a 54 milhões de sacas, o que determinou a necessidade de eliminação de dois bilhões de cafèeiros deficitários com uma produção de seis sacos beneficiados por mil pés.

EXCEDENTES

Análise da situação cafeeira realizada em 1961 mostrava que a projeção da produção média de café no país era de 36 bilhões de sacos, para uma necessidade real de 24 milhões, sendo 18 de exportação, seis para consumo interno, e o excedente médio, presumível, anual de 12 milhões de sacos.

Em conseqüência da erradicação, foram liberadas áreas correspondentes a 2,4 milhões de hectares, das melhores terras brasileiras — tanto pela fertilidade, como pela topografias, qualidades físicas, clima, infraestrutura e situação ecoeconómica.

ERRADICAÇÃO

Para a renovação das culturas, esclareceu o secretário-executivo do GERCA — há necessidade de que a área liberada seja aproveitada com culturas de boa rentabilidade e que sejam propiciadas condições que facilitem o estabelecimento definitivo dessas culturas nessas áreas.

Ao mesmo tempo em que dá continuidade à erradicação e a financiamentos normais de renovação, melhoria de rendimento da propriedade agrícola, máquinas e melhoramentos, o GERCA procura estimular as atividades de grande rentabilidade. Dos erradicantes, 76% podem se habilitar a financiamentos para a renovação das culturas cafèeiras.

Outras repartições que atrasam carga e descarga no Pôrto

Fontes ligadas à Administração do Pôrto do Rio de Janeiro informaram, ontem, à nossa reportagem, que a desburocratização dos serviços portuários que será proposta pelo Grupo de Trabalho instituído pelo Ministério da Viação, "sòmente deverá ser aplicada nas repartições por onde tramitam os papéis, pois o serviço portuário é rápido e só se inicia quando a carga já foi embarcada ou descarregada".

Afirmaram ainda, que "essa desburocratização deve ser feita na Capitânia dos Portos, Alfândega, e nas diversas carteiras do Banco do Brasil, onde os papéis sofrem um retardamento em virtude do grande número de seções a que são obrigados a percorrer".

CONFLITO

Prosseguindo, as fontes ligadas a APRJ afirmaram que "os serviços burocráticos do Pôrto do Rio de Janeiro só passam a funcionar depois do navio ter sido carregado ou descarregado".

"Por outro lado, há realmente o conflito de horários entre o Pôrto do Rio e a Alfândega, pois o primeiro embora trabalhe ininterruptamente às 24 horas do dia, tem seu horário normal fixado entre 7 e 16 horas, enquanto a Alfândega funciona entre 11 e 17 30 horas".

LEGISLAÇÃO

Referindo-se ao problema da Legislação Portuária e Alfandegária, as fontes disseram que "a portuária data de 1958 enquanto a alfandegária tem mais de trinta anos, estando portanto, a segunda bem mais desatualizada em face das necessidades atuais de serviço".

Adiantaram, ainda, que "não é pensamento da atual administração, tampouco, do ministro da Viação modificar a legislação portuária em vigor mas diante da conclusão a que chegou o Grupo de Trabalho é possível que a mesma sofra alguma reformulação".

FACILIDADES

"Podemos adiantar em relação ao Pôrto do Rio de Janeiro, que a Administração vem facilitando ao máximo os serviços burocráticos aos exportadores, inclusive permitindo a entrada de caminhões para café e colocando, mediante prévia requisição, diversos vagões para o depósito imediato do café. Essa facilidade tem como objetivo principal a rapidez, pois dessa forma os navios são carregados com um enorme lucro de tempo, podendo realizar, assim, maior número de viagens".

E, concluíram: — "Muitas vêzes, as mercadorias ficam armazenadas em nossos armazéns única e exclusivamente por falta dos papéis legais que deveriam acompanhar a mercadoria, quando do seu embarque no exterior".

APOSENTADORIA DE FERROVIARIOS

Virá ao Rio uma equipe de funcionários da E. F. Noroeste do Brasil, aqui devendo ficar pelo tempo necessário para cooperar no rápido andamento de processos de aposentadoria de funcionários da Estrada.

Os processos acham-se no Ministério da Viação e para apressar sua tramitação ali estêve recentemente o general Gorreta Júnior, superintendente da Noroeste.

A direção daquela ferrovia decidiu, recentemente, que serão mantidos os hospitais e postos de saúde da E. F. Noeste do Brasil, ao contrário do que foi divulgado. Os médicos e funcionários necessários aos serviços, terão sua situação legalizada.

Verdadeiro produtor terá preço mínimo assegurado pela CFP

A Comissão de Financiamento da Produção, dirigida pelo sr. Arnaldo Taveira, superintendente da SUNAB, já tem pronto um esquema de ação para a interiorização dos preços mínimos aos legítimos e verdadeiros produtores, que cubram o custo de produção e assegurem justa remuneração a quem produz.

Está sendo anunciado também pelo superintendente Arnaldo Taveira, a realização de certames para debates de problema de abastecimento em todo o país, o que seria uma reedição, mais ampla, mais ampliada, dos Encontros Regionais de Abastecimento, realizados pelo antigo dirigente da extinta COFAP, major Maurício Cibulares

VENDAS E CONSIGNAÇOES

Segundo estamos informados, o comércio e a indústria estão aguardando a oportunidade de convocação pelo govêrno, para contribuírem nos estudos sôbre o problema que interfere com a produção e a comercialização dos alimentos básicos, como: arroz, feijão, farinha de mandioca, milho, soja, amendoim.

Um dos aspectos que deverão ser focalizados pois são também os mais discutidos nas reuniões da Associação Comercial e da Confederação Rural Brasileira, é sôbre a desordem existente na tributação de impostos de vendas e consignações.

Nesse sentido, será levado ao govêrno, o ponto de vista sôbre o problema da incidência dêste impôsto, que está sendo considerado um dos principais responsáveis pelo desestímulo do produtor e pelo encarecimento dos alimentos mais consumidos, e por se tratar de impôsto que grava diretamente o produtor e o consumidor, concorrendo desta maneira, para elevar o custo de vida.

INFLUÊNCIA NEGATIVA

Em palestra com alguns chefes do comércio, nossa reportagem, conseguiu obter exemplos do aspecto negativo do I.V.C., cuja repercussão no custo de vida é acentuado. Segundo a lei nº. 4.299 de 23-12-963, o impôsto de vendas e consignações sôbre produtos agrícolas é devido ao Estado produtor também para transferência para os outros Estados, mesmo que o comprador seja o mesmo. Exemplo: o milho produzido no Paraná e vendido em São Paulo paga na compra, 7% do IVC e, na saída do Estado, outros 7%. Desta forma, a mercadoria comprada a Cr$ .... 2.500,00 a saca, em Maringá, paga ao Estado do Paraná 14% de impôsto, ou Cr$ .. 350,00 por saco. Transportado para São Paulo é vendido a Cr$ 3.200,00 o saco, pagará novamente mais 6% ou Cr$ 192,00 do I.V.C. Assim, o produtor é gravado em nada menos de 21.68% de impôsto. Isto acontece com o feijão, arroz, ou qualquer outro produto que tenha que passar nas mãos de mais de dois intermediários, isto é, do produtor ao primeiro comprador e dêste, ao fabricante de ração ou qualquer outro comprador, o fabricante de fubá por exemplo.

Outro exemplo, é o caso da soja ou do amendoim, também do Paraná. Um saco de soja, comprado a Cr$ 5.400,00 paga de I.V.C. até chegar ao consumidor, cêrca de Cr$ .. 2.376,00 e do milho a Cr$ .. 4.000,00 paga até o final da operação, Cr$ 1.443,00.

Goiás transporta minérios

A proporção que prosseguem os estudos e pesquisas, pela METAGO, da região geológica do território goiano, conhecem-se novos elementos sôbre o "Complexo Tocantins" que mais justificam a navegabilidade dos dois grandes rios que cortam o Estado de Goiás — Araguaia e Tocantins, justificando-se igualmente, as obras das Usinas de São Félix e Itaboca

Com a perspectiva de exportação de grafite para os Estados Unidos, a METAGO encontrará enormes dificuldades para entregar 10 mil toneladas dêsse minério por mês, para o pôrto de Santos.

Tal transporte só poderá ser efetuado por rodovia, entre Paraná e Anápolis para, dali, seguir para o pôrto paulista em estrada de ferro. Por êste processo por demais oneroso, o nosso minério não poderia competir com o mercado internacional. Se, pelo contrário, fôr por via marítima, aproveitando-se dos dois grandes rios, que se pretende tornar navegável permanentemente, de acôrdo com os planos da CIVAT, o minério alcançará o pôrto de Belém, dali seguindo diretamente para a América do Norte, com sensível economia no custo de transporte.

Os dados divulgados, sôbre o assunto, baseados no relatório de uma equipe de técnicos que percorreu tôda a região, são os mais desanimadores em relação às condições atuais de navegação o Araguaia e do Tocantins.

A ocorrência da BR-1 e a política dos transportes rodoviários, reivindicada pelas populações, está levando à verdadeira debacle a navegação, nos têrmos atuais. Por isso, a política de industrialização de minérios, ela METAGO, seria o elemento que daria condições à navegação do Araguaia-Tocantins. Daí, a CIVAT pretender criar condições econômicas para justificar tal navegação.

A realidade sôbre a compra das Concessionárias

Assista hoje, às 22,30 horas, pela TV-Continental o programa "Mesa-Redonda de Gilson Amado", quando será entrevistado o engenheiro Otávio Marcondes Ferraz, presidente da Eletrobrás, sôbre a compra das ações das emprêsas Concessionárias de Energia Elétrica, subsidiárias da AMFORP.

TV-CONTINENTAL — CANAL 9
22,30 HORAS

Companhia Nacional de Navegação Costeira
AUTARQUIA FEDERAL

Navios para passageiros classe internacional, ar condicionado e piscinas.

Linhas regulares para Rio Grande, Santos, Rio de Janeiro, Salvador, Recife, Fortaleza e Belém.

PRÓXIMAS SAÍDAS :

Para o Norte :		Para o Sul :	
Rosa da Fonseca	5/9/64	Princesa Isabel	9/9/64
Princesa Isabel	19/9/64	Princesa Isabel	28/9/64
Rosa da Fonseca	3/10/64	Princesa Isabel	7/10/64
Princesa Isabel	17/10/64	Princesa Isabel	21/10/64
Rosa da Fonseca	31/10/64	Princesa Isabel	4/11/64
Princesa Isabel	14/11/64	Princesa Isabel	18/11/64
Rosa da Fonseca	28/11/64	Princesa Isabel	2/12/64
Princesa Isabel	12/12/64	Princesa Isabel	16/12/64
		Princesa Isabel	30/12/64

Reservas e aquisição de passagens na Agência da Costeira (Rua Sacadura Cabral, 85 — Telefones: 23-3433 e 23-5542 — próximo à Praça Mauá), ou nas Agências filiadas à A.B.A.V.

AVISO AOS CONSUMIDORES DE ENERGIA

Para expansão e melhoramento da rêde de distribuição de energia elétrica, e segurança do pessoal que realiza êsse serviço, torna-se indispensável interromper o fornecimento de eletricidade, nos seguintes logradouros.

HOJE
28-8-1964 (SEXTA-FEIRA)

ZONA NORTE
Período aproximadamente das 8 às 16 horas

TIJUCA
RUAS: Uruguai entre os postes 3258-71 e 83, 114 e 130, Conde de Bonfim entre os postes 718-192 e 204, 173 e 179.

AMANHA
29-8-1964 (SABADO)

ZONA NORTE
Período aproximadamente das 7 às 16 horas

ALDEIA CAMPISTA
RUAS: Dona Zulmira, Felipe Camarão, Santa Luiza, São Francisco Xavier entre postes 3-1 e 115.

RIO COMPRIDO
RUAS: Prefeito João Felipe, Barão de Petrópolis, Cândido de Oliveira.

VILA ISABEL
RUAS: Almirante Cândido Brasil, Dona Zulmira, dos Artistas, Maxwell, Dona Maria, Santa Luiza

SUBURBIOS DA LEOPOLDINA
Período aproximadamente das 7 às 16 horas

ILHA CIRCULAR
RUAS: Delfino Enes, Piriá, Paxiuba, Quiraré, Taborari, Tibo[illegible] Francisco Enes, Enes Filho, Emapu, Içapó, Antenor Navarro,
TRAVESSAS: Adelaide Enes, Cacilda Rodrigues, Melquíades,
AVENIDA: Camões

ZONA DE ILHAS
Período aproximadamente das 7 às 16 horas

ILHA DO GOVERNADOR
PRAIAS: de São Bento, do Engenho Velho.

Período aproximadamente das 7 às 8,30 e 15 às 16,30 horas

RUAS: "54", "98".
PRAIAS: do Galeão, de São Bento.
TRAVESSA: Oliveira.
ESTRADAS: do Maracajá, do Galeão, Alfredo Rocha, Grande.

RIO LIGHT
SERVIÇOS DE ELETRICIDADE

DC no Brasil e no Mundo

Caio J. C. Vieira

O burro e o elefante

DEPOIS que o "elefante" republicano levantou sua tromba e trontroou o nome de Barry Goldwater como candidato à Casa Branca, coube, ontem, a vez do "burro" democrata que, depois de violentos corcovos e patadas, "relinchou" Lyndon Johnson como o homem capaz de continuar a governar a nação mais poderosa do mundo. A escolha da Convenção de Atlantic City foi por aclamação e êste detalhe dá bem a idéia da união partidária e da decisão de vencer que animam os democratas. E' curioso terem os republicanos adotado o elefante e os democratas o burro como símbolos de seus respectivos partidos, cuja origem surgiu nos embates políticos que precederam à Guerra Civil. Isto faz-me recordar os tempos da juventude na minha boa e tranqüila cidade natal — Ouro Fino — cuja paz só era perturbada nas campanhas e eleições políticas, na luta acirrada em que se empenhavam os dois partidos rivais. Os do PRM eram denominados "curiangos" pelos liberais, que eram por êstes chamados "mulambos". E as pugnas que mantinham resultavam em assassinatos políticos, quase sempre impunes, sobretudo se os crimonosos eram do partido vencedor.

A ocorrência de uma eleição para a escolha do presidente dos Estados Unidos constitui um dos fatos mais importantes para o mundo moderno. Principalmente depois que a grande nação do Norte abandonou seu isolacionismo e começou a participar dos negócios mundiais. E' interessante relembrar que o Partido Democrata, fundado por Thomas Jefferson em 1792, teve a enfrentá-lo o Partido Republicano, fundado em 1854, que se tornou poderoso sòmente em 1860, quando elegeu Abrahão Lincoln como seu primeiro presidente. Desde então em amplas dimensões, os republicanos têm dirigido a história política norte-americana. Para se ter idéia do poderio eleitoral dos republicanos, convém lembrar que, em 84 anos (de 1861 a 1945) a Casa Branca teve como hóspede, durante 28 anos seguidos, um presidente do símbolo do "elefante".

Foi um caricaturista norte-americano — Thomas Nast, nascido em 1840 e que morreu em 1902 — quem promoveu os símbolos dos dois grandes partidos ianques. Durante a Guerra Civil, Nast era republicano e desenhou o elefante como símbolo do seu partido. Depois, abandonando-o, filiou-se ao Partido Democrata para o qual pintou o burro como símbolo. Mais tarde o indeciso "cartoonis" voltou para as hostes republicanas e, desde então, os dois animais fixaram-se definitivamente como o sinal da fôrça e da astúcia das duas poderosas agremiações partidárias. O embate eleitoral a realizar-se em novembro está despertando natural ansiedade em todo o mundo porque, na verdade, todos os cidadãos de tôdas as nações tomam também seu partido e fazem sua escolha do homem que terá a grave responsabilidade de ocupar a Casa Branca no próximo período presidencial.

O MILAGRE GERMÂNICO: Na conferência que pronunciou no "Forum Roberto Simonsen", em São Paulo, o professor Herman Gorgen ressaltou interessantes pontos a respeito da ressurreição da Alemanha, após a guerra. Afirmou êle que o proclamado milagre alemão não é senão o resultado de economia social de mercado, que considerou o terceiro caminho, entre o estatismo e a total liberdade econômica, permitindo assim unir os objetivos sociais e econômicos.

Demonstrando a eficiência do sistema citou, entre outras coisas, a atitude do Partido Socialista Alemão, cujos membros, herdeiros de Marx, renegaram o marxismo e lembrou dois fatos importantes para que o "milagre" acontecesse: a reforma monetária executada por Erhard e o abandono do planejamento que pretendiam os aliados impôr à Alemanha. Afirmando que, em 1945, a Alemanha não estava na estaca zero, porque nenhum país é reduzido a zero, exclamou que "meu país possuía uma estrutura social fundamental e uma vontade férrea de sobreviver". Comparando as situações de 1950 a 1962, esclareceu o professor Gorgen que, naquele ano, a renda nacional era de 75 bilhões de marcos e neste último, 260 bilhões. A soma total dos salários era de 39 bilhões e passou a ser de 150 bilhões.

Informou ainda que o sistema alemão de economia social de mercado visa a dois objetivos: 1.º) liberdade do homem dentro da sociedade; e 2.º) transformar cada homem em proprietário. O Estado tem, para êsse fim, a tarefa de garantir a livre concorrência, o que permite as garantias sociais com as melhorias salariais, a segurança para a velhice, favorecer o homem na sua qualidade de consumidor e em nome de quem se faz o progresso e se conquista a prosperidade.

REPÚBLICA DE 2X10: Surgiu a nação mais curiosa e menor do mundo. E' a República de Nova Atlântida. Seu fundador e presidente é Leicester Hemingway, irmão do famoso escritor. Está situada nas costas da Jamaica e mede 2x10, isto é, tem a extensão territorial de 20 metros quadrados compõe-se de uma montanha heteróclita ancorada em pleno coração do mar das Caraíbas. Foi fundada a 4 de julho último, dia da independência norte-americana, e seu "presidente" e único habitante tem a firme intenção de formular um pedido de admissão às Nações Unidas e à Organização dos Estados Americanos. Seu projeto é o de aumentar sua montanha submarina, juntando rochas e terras suficientes para "construir" uma ilha de 1 a 3 milhas de comprimento e 1/4 de milha de largura. Não será porventura uma "garçonière" marítima o que deseja o "presidente" Hemingway com sua "República de Nova Atlântida?"...

VASCO SESSENTÃO: No próximo dia 2 de setembro, o embaixador Vasco Leitão da Cunha completará seus 60 anos bem vividos. Seus inúmeros amigos e admiradores vão comemorar a data com um almôço no Hotel Glória, durante o qual será saudado pelo acadêmico Rodrigo Otávio Filho. As listas de adesões encontram-se nas portarias do Jóquei Clube e daquele hotel. O nosso prestigioso e estimado Chanceler só aceitou por não ter a homenagem qualquer sentido político e por constituir exclusivamente um gesto de seus amigos.

SONHO PERONISTA: O antigo ditador argentino, general Juan Domingo Peron, que se encontra exilado na Espanha, decidiu regressar ao seu país "para salvá-lo do caos", conforme afirmou. O general Juan Carlos Onganía, comandante-em-chefe do Exército, e um dos chefes militares que expulsaram Peron do poder, indagado a respeito do seu retôrno, retrucou secamente: — "Nossa posição (do Exército) já é conhecida e não pretendemos modificá-la". Será que Peron não descansará enquanto não provocar uma guerra civil no grande país amigo e vizinho?

FRUTAS DO MAR: Mirtes Paranhos venceu de tal maneira na arte de cozinhar que está agora também ensinando a comer bem através de seus livros. Está em São Paulo, onde oferecerá uma noite de autógrafos, no Hotel Comodoro, hoje para a apresentação de sua última produção: — "Coisas do Mar" — na qual serão apresentantes a colunista social Marcelina de Carvalho e a senhora Bia Coutinho. O prato escolhido por Mirtes é fobó de camarão.

OS GÓRDON RECEBERAM: O embaixador dos Estados Unidos e a sra. Lincoln Górdon receberam, ontem, na sede da Embaixada em São Clemente, para um coquetel em homenagem ao sr. e sra. Walt Rostow.

Helô Machado informa:

A nota elegante da semana foi o coquetel do casal René Pinheiro de Melo que reuniu o corpo diplomático e a sociedade no seu bonito apartamento da Atres Saldanha. Anotamos a presença dos casais, embaixador do Irã, embaixador do Haiti, embaixador Pontes de Miranda, encarregado de Negócios da Índia.

● Também presentes os casais desembargador Faustino Nascimento, Magnífico Reitor Pedro Calmon, brigadeiro Reinaldo de Carvalho. Presente a ex-embaixatriz de Cuba sra. Esperancita Garcia Barcena, Dulce e Marita Pinheiro Machado, Vera Balagner e Rosi Archer entre muitos outros que foram abraçar o anfitrião que aniversariava.

● O "gênio" Arturo Benedetti Michelangeli foi convidado a dar um concêrto com orquestra e exigiu dez horas de ensaio, no que os músicos acharam demasiado, retornando êle então à Itália. Ele foi aplaudido de pé na sua última apresentação (Scarlet, Beethowen, Chopin).

● Nas "frisas" viam-se, Mariazinha e Otávio Guinle, Rosita A. Fonseca, Andréa Sávio, Eurico Nogueira França, Beatriz Rocha Miranda acompanhada de suas duas filhas, entre muitos outros.

● Após a exportação de blocos de granito brasileiro para a Itália e Estados Unidos, a firma paulista "Granimar" está exportando pelo pôrto de Nagoya no Japão, 150 toneladas dêsse produto mineral retirado do Alto da Boa Vista, no Rio.

● O querido embaixador Negrão de Lima (Chico), foi homenageado esta semana com um almôço no Country Club da cidade pelos seus antigos auxiliares da Prefeitura e do Ministério da Justiça, em comemoração ao seu aniversário

POST

O economista Jean Levegue deverá chegar nos próximos dias para uma observação econômica do Brasil. ● Muito bonita de "vermelhinho", Ana Lúcia de Salvo e Sousa, jantando, ontem, no "Chez Fillips" ● Lourdes Hairborn vai redecorar os salões de seu apartamento. ● Dia 1.º de setembro o tradicional "Chá da Primavera" organizado pelas Senhoras Benfeitoras do Sion, no salão A e B do Copa. Ingressos na "Maison" de Elsa Hauche. ● Niva Vieira de Melo acaba de tirar "brilhantemente" sua carteira de motorista em Nova Iguaçu.

ESTÚPIDO! O Departamento de Estradas de Rodagem de Alabama cansou-se de ver os motoristas ignorarem os avisos colocados nos trechos em concêrto. Agora, passou a colocar duas tabulêtas. A primeira diz: "Rodovia interditada", a segunda, colocada mais adiante, onde o leito da estrada está arruinado e intransitável, diz apenas: "Estúpido".

MP VAI AOS EE.UU: De Belo Horizonte, nosso telex transmite a informação de que o presidente Castelo Branco convidou o governador Magalhães Pinto para desempenhar uma missão nos Estados Unidos. Confirmando-a, o sr. Roberto Resende, secretário do govêrno esclareceu que MP pesava ainda os vários fatores que deveriam influenciar sua decisão nesse sentido "O convite foi transmitido ao governador, mas a resposta ainda não foi dada ao presidente Castelo Branco" — declarou aquêle alto funcionário.

BILHÕES PARA GASTAR: Chegaram, ante-ontem, ao aeroporto do Galeão mais 320 volumes, pesando 1.476 quilos, com notas de 5 mil cruzeiros, destinadas à Caixa de Amortização e, depois, naturalmente, encaminhadas aos bolsos dos que as podem ter. Do dia 1.º do mês corrente até anteontem, chegaram 1.920 volumes, em seis diferentes desembarques, e sendo o valor declarado de 50 bilhões de cruzeiros por cada remessa de 320 volumes, chegamos à fácil conclusão de que recebemos 300 bilhões de cruzeiros de notas novas de 5 mil cruzeiros. Pelo navio "Aragon" chegou, na semana passada, tão grande número de volumes contendo notas para nosso Tesouro que ocuparam metade de um dos armazéns do cáis do pôrto.

OS GÊNIOS SE JUNTAM: Se um turista encontrar, nas ruas de Viena, uma pessoa que usa uma flexa de ouro na lapela, dê-lhe passagem, descubra-se respeitosamente e demonstre-lhe, de alguma forma, a sua profunda e sincera admiração, porque tratar-se-á de um gênio. Realmente, os gênios da bela capital austríaca — indivíduos intelectualmente superdotados, mais inteligenes do que 98% do resto dos mortais, com um coeficiente mental além de 148 e que conseguiram superar num quarto de hora um mínimo de 34 dos 50 testes a que foram submetidos — fundaram numa associação denominada "MENSA". E os "gênios" vienenses, com sua "Mensa", pretendem fazer misérias com os sêres inefriores a êles.

"O mal dos homens é que preferem ser arruinados pelo elogio a serem salvos pela crítica". (Provérbio navarro)

O pintor Ivã Freitas

ARTES

ANTÔNIO BENTO

Ivan Freitas na 'Barcinski'

DESDE que voltou de sua viagem a Paris, há cêrca de um ano, onde teve uma bôlsa de estudos, pelo prazo de seis meses, Ivan Freitas entrou em nova fase de sua pintura.

Quando estêve, em abril último, no Rio, a fim de participar da comissão que, sob os auspícios do Departamento Cultural do Itamarati, escolheu a representação do Brasil à presente Bienal de Veneza, Murilo Mendes teve oportunidade de fazer uma visita ao atelier de Ivan Freitas, ficando impressionado com os últimos trabalhos do artista. Procurou vêr também os quadros da fase dos "Enigmas", que tanto interessaram à crítica européia, por ocasião das duas mostras que o artista fêz na Itália, em Galerias de Trieste e Nápoles. Murilo Mendes, segundo me disse, considerou Ivan Freitas o melhor dos pintores jovens que viu então no Brasil, não escondendo a sua opinião favorável aos trabalhos do artista, expostos há pouco na "Galeria Barcinski".

Essa nova mostra de Ivã Freitas reuniu pinturas a óleo, inclusive colagens, umas feitas na capital francesa e outras já produzidas no Rio, depois da volta do artista ao Brasil.

Nesses trabalhos, o pintor deixou patenteado o desenvolvimento progressivo da sua arte, desde o seu período metafísico, e altamente intelectualizado da época dos "Enigmas". É curiosa a intensidade da atmosfera espiritual criada pelo artista, que se tornou realmente um dos valôres mais vivos da jovem pintura brasileira São notáveis, particularmente, as suas colagens post-parisienses, que participam também da linha da nova figuração da Escola de Paris. Em vez de uma volta pura e simples ao "objeto" e à "vida quotidiana", o pintor brasileiro confere uma outra dimensão racional ao ordenamento das suas composições, que obedecem antes de tudo ao primado do espírito.

Foram essas qualidades do pintor que iriam também causar viva impressão ao sr. Thomas Messer, diretor artístico do "Museu Guggenheim", de Nova Iorque, que acaba de vir ao Brasil. Em visita ao atelier de Ivã Freitas, êsse perito americano escolheu três quadros, que foram adquiridos para a coleção do museu por êle dirigido.

Vai assim se firmando vitoriosamente a arte de Ivã Freitas, que em breve fará uma nova exposição de seus trabalhos.

Artes plásticas

● O pintor Laszlo Meitner exporá na «Galeria Bonino», a partir da próxima 3.ª-feira, às 21h30m. Sôbre o artista, diz, no catálogo da mostra, o nosso colega Clarival Valadares:

...«Participa do percurso natural e histórico da pintura, severamente diferenciado das implicações literárias e todo entregue à essencialidade plástica colorística.

É, dêsse modo, uma pintura sem concessões, capaz de comunicar-se apenas pelo elemento pictórico mais puro — a côr — e procurando uma plenitude na transfiguração, sem perda da referência de seus motivos.»

Música

● A diretoria da Escola de Música da Universidade do Brasil convida para as Conferências de Iolanda Ferreira, nos dias 1 e 15 de setembro, às 17 horas, no "Salão Tolentino da Costa", sôbre a Vida e a Obra de Liszt. As palestras serão ilustradas.

● Foram prorrogadas as inscrições para o curso de canto de câmara, em seis aulas, que Madalena Lébeis dará no auditório do Ministério da Educação, a partir de 8 de setembro próximo. Os candidatos deverão inscrever-se com a sra. Maria Henriques, na Av. Erasmo Braga 118, 11.º andar, das 15 às 17 horas. O curso é promovido pelo Departamento de Cultura e inteiramente gratuito.

● Será realizada no próximo dia de setembro, às 16 horas, no auditório Vila-Lôbos, mais uma audição de alunos da Academia de Música Lorenzo Fernândez, com a participação dos componentes da classe dos professôres Arlete T. Costa, Maria Josefina Magalhães, Elza Moreira, Zinaide Ligiéro, Solange Góis, Ione Bordinhão, Nail Lucas, Matilde Baili, Maria Calazana, Afonso Vilera da Silva, Maria da Penha, Cristina Maristani, Ordália Lanziloti Jacobina.

RIO NOITE E DIA

MISTER ECO

Quarto Centenário

MÊS de setembro chegando e nada se sabe de positivo, até agora, sôbre a programação oficial para os festejos do Quarto Centenário. Do que se lê e do que se ouve, nota-se que a iniciativa particular está muito mais atuante nesse setor, traçando planos e acertando as primeiras providências. Existe uma Superintendência dos Festejos do Quarto Centenário, ou que outro nome tenha, com um bilhão de cruzeiros para gastar. Esta, porém, não dá um ar de sua graça ou, em sigilo, está preparando uma retumbante surprêsa. Que venha. Mas está tardando muito.

Faltam apenas quatro meses para o grande ano do Rio — deveria, pelo menos, ser grande — e, no âmbito governamental, trata-se da acomodação dos turistas. Certo. Mas que irão ver êsses turistas além das belezas naturais da cidade? Num xi xabe — como diria o sábio marechal. O segrêdo é absoluto. E leva à sérias desconfianças.

Improvisador por excelência, o brasileiro, sobretudo o carioca — longe de mim pensar que os festejos se cinjam à inauguração de obras governamentais — os homens de mando poderão estar levando fé excessiva no improviso que opera milagres no futebol, mas que, noutros cometimentos, dificilmente funciona.

O sr. Rafael de Almeida Magalhães, por exemplo, tem fama de excelente craque do Radar F. C., o "Rafa" de dribladas memoráveis. Não custava nada assumir, de fato, a função de técnico da equipe encarregada dos festejos e dizer-nos as táticas que pretende empregar. Com a melhor boa-vontade dêste mundo, nós o ajudaríamos na feitura dos tentos.

Eu, pelos menos, o ajudaria. De fora da área.

Pobre menina rica

O poeta Vinicius de Morais, cujo retôrno de Paris se dará brevemente trazendo um Mercedes Benz último tipo, vem mesmo disposto a dirigir, êle próprio, não somente o automóvel mas também o filme "Pobre Menina Rica", argumento de sua autoria com música de Carlos Lira. Em palestra com um confrade paulista, o poetinha acusou Marcel Camus de ter destruído o "pathos" de sua obra "Orfeu da Conceição", transformando-a apenas em mais um filme exótico sôbre o Brasil. Vinicius, que está em entendimentos com Brigitte Bardot para ser a protagonista da película, deverá inaugurar o Teatro Manchete, em construção na Praia do Russel, com "Pobre Menina Rica".

Defecção à vista

O Canal Dois está com seríssimo problema a resolver. A equipe jornalística comandada por Fernando Barbosa Lima — uma excelente e numerosa equipe — está pretendendo melhoria salarial. A Excélsior faz pé firme, acha que não vale e não quer dar. Fica, assim, na iminência de perder todos os elementos que realizam o Jornal Excélsior, Jornal Feminino, Jornal da Cidade, Últimas Notícias e o programa "Play-Boy". Para que se tenha idéia da disparidade salarial que reina nas telemissoras cariocas, basta dizer-se que a equipe de Fernando Barbosa Lima, com mais de quinze pessoas e realizando cinco programas, custa, no seu total, nove milhões e quinhentos mil cruzeiros. Derci Gonçalves, que fêz que ia e não foi para a TV-Rio, acaba de ser recontratada pela Excélsior, ela só, por doze milhões de cruzeiros.

Brasil na NBC

Encontra-se hospedado no Copacabana Pálace, desde domingo último, o casal Jack Paar e sua filha Rennie, após terem visitado Manaus, Belém, Brasília e terem permanecido alguns dias na fazenda de Mary Martin, em Goiás. Responsável pelo "show" que leva o seu nome e que é transmitido pela National Broadcasting Corporation "coast to coast" dos Estados Unidos, Jack Paar dedicará a apresentação do dia 2 de outubro próximo ao Brasil, tendo contratado a cantora Eliana para fazer a ilustração musical.

Slides

O coração de Flávio Ramos andou batendo pino. Quinze dias de repouso lhe darão funcionamento perfeito. ● A Copacabana Discos já começou a gravar para o carnaval de 65. Começou cedo. ● Quinta-feira da próxima semana, no Zicartola, lançamento do compacto que Cartola gravou para a Mocambo. ● Juana Castro dançando no Sacha's. Dança muito mal. ● "A Noite do Mau Gôsto", do Black Horse, fêz jus ao nome. Não precisava ser de uma noite especial. ● Teresa Nichols deverá voltar aos espetáculos da madrugada com "Rio de Quatrocentos Janeiros". ● Dorival Caymmi sendo procurado para ingressar na Ordem da Cartola Dourada. ● Lenita Bruno e Hélio Paiva cantarão em duplas musicais espanholas, segunda-feira próxima, no "show" que a TV-Continental transmite do Teatro Recreio. ● Chianca de Garcia fazendo pesquisas históricas e literárias para o "show" do Copacabana. Se Carlos Machado não tomar cuidado, Chianca de Garcia mete um Príncipe Danilo no espetáculo.

PODE, SIM — Para acertar os pormenores da viagem de Eliana aos Estados Unidos, Jack Paar convidou a cantora para um bate-papo à beira da piscina do Copacabana Palace. Norte-mericano que é, teve o cuidado de consultar a direção do hotel, se negros podiam freqüentar as suas dependências. A foto acima, que Emérico tirou na piscina do Copa e na qual se vê Eliana, Jack Paar e sua filha Rennie, diz da resposta.

Caubi Peixoto, que amanhã, estará se exibindo na Atlética Tijuca, já usando o óculos que leva seu nome como homenagem "Caubi-Look".

"A VIDA ESTÁ NOS CLUBES"

NÉLSON JORGE

Flu dá jantar exigindo vestido longo
América vai homenagear o C. Municipal

REVIVENDO uma tradição quase extinta, o Fluminense realizará esta noite um jantar com "black-tie". Esta festa que recomeça uma das mais bonitas reuniões em clubes, contará com danças e "show". O trajo obrigatório para cavalheiros será "smoking", para senhoras e senhoritas vestidos longos. Início, às 21 horas.

O conjunto "Cry Babies", estará animando a reunião de domingo no Ginástico Português, cujo início está previsto para as 23 horas.

●

O presidente do Jacarepaguá Tênis Clube, informou a êste colunista que o seu clube, entrará em reforma em seu salão de festas e restaurante. A finalidade destas remodelações serão as festas que serão realizadas em setembro e outubro para a Primavera e Debutantes.

●

O deputado Alah Batista foi o orador oficial do jantar dos ex-presidentes, oferecido pelo atual diretoria do Vasco à seus antigos mandatários. A festa mereceu os maiores elogios dos presentes. Os casais Manoel Joaquim Lopes e Edgar Campos foram cumprimentadíssimos pelo sucesso da reunião.

●

O conjunto de Zé Maria estará animando a reunião dançante, que o Olímpico Clube de Jacarepaguá realizará no próximo dia 5 de setembro. O presidente Custódio Pedro pretende movimentar o simpático clube.

A festa do América no próximo domingo será dedicada aos associados do Clube Municipal, que terão ingresso mediante a apresentação da carteira social.

●

O sr. Heráclito Schiavo diretor social do América, informou a êste colunista que os festejos do 60.º aniversário do clube, serão verdadeiramente espetaculares. O baile de Gala que contará com a orquestra de Oswaldo Borba, está programado para o dia 19 de setembro, aliás há um detalhe que deverá criar celeuma nos meios rubros. O trajo para senhoras será vestido longo, não sendo permitido sob qualquer pretexto o trajo curto.

●

Será realizado nos salões do Hotel Glória, pela Associação dos Repórteres Fotográficos do Rio de Janeiro em setembro próximo o concurso que apontará a "Miss" Objetiva do Estado da Guanabara que substituirá a bela morena Katia Valadares. A representante carioca escolhida, disputará o título brasileiro que dará direito à vencedora de concorrer ao cetro de "Miss" Objetiva Internacional.

●

De 21 a 28 de outubro próximo, será realizada na Basílica de São Judas Tadeu a tradicional festa em homenagem ao Santo. Está programada uma grande romaria à Igreja do Cosme Velho. Fogos de artifício e festas diárias com apresentação de um grande "show" marcarão o dia do querido Santo.

●

O boletim informativo da Secretaria de Turismo do Estado da Guanabara — "Rio-Turis-Press" traz em sua última notícia um "gingle" convidando os leitores a visitarem o 'nôvo Rio". Samba e favela dão o tema.

●

A praia do Flamengo deverá estar totalmente construída até o final do corrente ano, segundo informa a STU, embora ressalve que as constantes ressacas naturais nessa época do ano, estejam prejudicando os trabalhos da draga.

●

Com a construção do seu Parque Aquático o Olaria ressurge como um dos mais completos clubes da cidade. Possuindo uma das mais extensas áreas para construção, entre os clubes cariocas, a agremiação "bariri" ao entregar o empreendimento ao coronel Eduardo de Sousa Góis, tranqüilizou aquêles que duvidavam da possibilidade da imediata construção da obra em pauta.

●

Surge uma nova agremiação na Guanabara. O Lins de Vasconcelos Tênis Clube, iniciará os festejos de sua fundação hoje às 21 horas em sua sede provisória no Cabuçu. O baile será realizado no terreno da futura sede própria com a orquestra Arco-Iris. Desejamos ao nôvo clube sucesso e, que esta festa de hoje seja o início de um constante progresso para o clube.

●

Rápidas

Será das melhores a reunião programada pelo Botafogo para amanhã com o conjunto de Ribamar com Tito Madi no "show". ● Restam pouquíssimas mesas para a grande festa, que o Vasco realizará amanhã, para festejar seu 66.º aniversário de fundação. ● A Ótica Look lançou um nôvo tipo de óculos que está revolucionando os meios óticos. O "Cauby-Look" tipo esporte, que pode ser usado pelos dois sexos e será a coqueluche do verão. ● Ontem o nosso Vasco, deve ter arrazado o Flamengo, para festejar mais um aniversário de fundação. ● Por hoje é só.

ASTROLOGIA

Prof. MIRAKOFF

HOJE, 28/8/64 (6.ª-feira) — Impróprio para solicitações de favôres. A finalidade do psíquico é confusa prejudicando, as realizações ideais. As horas da tarde serão de melhores designios para viagens e para experiências científicas.

PARA OS LEITORES NASCIDOS:
Entre 22 de Dezembro e 20 de Janeiro (Capricórnio)

NEGÓCIOS: — O tempo perdido em divagações e de falta de conhecimento técnico, baseado numa leitura sistemática é condição essencial para conseguir mais ràpidamente o que precisa. AMÔRES: — A sinceridade é um alicerce seguro ao amor, o material necessário para tôdas as realizações e a simplicidade, a beleza das grandes realizações. SAÚDE: — Terá êxitos em muitos empreendimentos embora não sejam os favoritos na ordem de sua saúde, devido aos distúrbios digestivos. LAR: — Mantenha atitude de independência e atenção em todos os momentos, entre seus parentes e amigos.

Entre 21 de Janeiro e 18 de Fevereiro (Aquário)

NEGÓCIOS: — Os negócios financeiros serão favorecidos neste dia, de modo eficiente com progresso nos pontos mais desprotegidos. AMÔRES: — Uma fase gloriosa virá ao seu encontro. Neste dia no setor amoroso se souber seguir os dons naturais não deverá perturbar-se com vaidade e outras qualidades negativas. SAÚDE: — Resista as dificuldades de sua saúde empregando meios naturais de recuperação tais como o ar, a água e o calor. LAR: — Estude os planos de sua família e colabore com êles.

Entre 19 de Fevereiro e 20 de Março (Peixe)

NEGÓCIOS: — Sua atenção deverá voltar-se para o campo afetivo, controlando com seus dons intuitivos a parte financeira. AMÔRES: — Não permita intervenção em seus problemas sentimentais. Aja conforme sua consciência. SAÚDE: — Cuide de seu fígado para poder também estar alerta nos momentos onde a sua ajuda se torna necessária. LAR: — Uma natureza diferente no seu ambiente familiar.

Entre 21 de Março e 21 de Abril (Áries)

NEGÓCIOS: — Não se exceda nas interpretações e saiba dar sempre o prêmio a que merece, embora seja êle seu próprio inimigo. AMÔRES: — Conquistará neste dia até seus próprios inimigos com a arma da sedução e da bondade. SAÚDE: — Encontrará nos liquidos a sua fonte de revitação. LAR: — Sua mente ativa abrangerá diversos problemas e todos êles lhe serão bastante proveitoso podendo conquistar fama e estima com parentes e amigos.

Entre 22 de Abril e 20 de Maio (Touro)

NEGÓCIOS: — A falta de tempo é fator inexistente e relativo, dependendo de métodos e oportunidades mais favoráveis. AMÔRES: — Sua timidez que o leva muitas vêzes a perdas irreparáveis deverá abolir totalmente no dia em curso. SAÚDE: — Sua aparência social deverá ser aperfeiçoada graças a uma fórmula de repouso e alimentação adequada para sua saúde. LAR: — Intensifique seu trabalho e busque a colaboração de parentes e amigos, para aumentar sua renda e capacidade de produção social.

Entre 21 de Maio e 20 de Junho (Gêmeos)

NEGÓCIOS: — Não se dedique às minúcias no presente período, mais pelo contrário intensifique no lar e no trabalho suas atividades. AMÔRES: — Aja com segurança e firmeza nos assuntos sentimentais e antes de solucioná-lo pense, depois nada de retrocessos. SAÚDE: — Solucione seu problema alimentar mais fácil que os demais e no entanto ainda deficiente para manter um trabalho harmonioso e positivo. LAR: — Continue a prestigiar aquêles que lhe dão ânimo e esperança por melhor futuro.

Entre 21 de Junho e 20 de Julho (Câncer)

NEGÓCIOS: — Focalize sua atenção para o lado social e suas finanças estarão mais bem amparadas e seus objetivos serão mais ràpidamente alcançados. AMÔRES: — Os enganos da vida são naturais e humanos, por isso não deverá servir de temores ou preocupações, pois para tudo existe solução. SAÚDE: — Tendências congestivas provocando distúrbios sanguíneos ou hepáticos. LAR: — Não esmoreça seus planos de cooperação e continue enviando pensamentos salutares aos próprios inimigos e desafetos.

Entre 21 de Julho e 20 de Agôsto (Leão)

NEGÓCIOS: — O dia será menos favorável no setor financeiro, mais socialmente será bastante favorável, podendo alcançar boas posições no seu trabalho ou na sua vida pública. AMÔRES: — Os ambientes calmos e alegres muito o ajudarão a resolver seus problemas sentimentais. SAÚDE: — Estará boa em conjunto mais terá uma impressão desagradável de opressão após as refeições. LAR: — Não deve perder a paciência nos casos de aparência insolúvel, pois só os que perdem a fé, perdem o direito de serem atendidos nos seus desejos.

Entre 21 de Agôsto e 20 de Setembro (Virgem)

NEGÓCIOS: — O presente período buscará meios rápidos e diferentes dos antigos para vencer nos ambientes de trabalho ou de estudo. AMÔRES: — Não deve procurar caminhos perigosos em matéria do amor. O dia não se apresenta bom para assuntos sentimentais. SAÚDE: — Estará boa em conjunto, mais terá uma impressão desfavorável, evitando bebidas alcoólicas. LAR: — No ambiente familiar, associe-se as crianças e elas poderão serem valiosas na arte de encarar o otimismo futuro.

Entre 21 de Setembro e 21 de Outubro (Balança)

NEGÓCIOS: — O meio mais rápido e mais eficiente para vencer a quadra social para aumentar seus contatos, buscando a fonte de renda mais próxima. AMÔRES: — Terá sorte nos amôres e poderá usar o jôgo como passatempo, mais não como meio para enriquecimento. SAÚDE: — Dores de cabeça e resfriado proveniente da mudança da Lua. LAR: — Talvez perceba a maré dos acontecimentos, tomando aspectos mais favoráveis nos setores familiares.

Entre 22 de Outubro e 20 de Novembro (Escorpião)

NEGÓCIOS: — A pontualidade será um fator importante nos seus negócios e também não delegue a terceiros questões financeiras. Não faça empréstimos, mais também não empreste dinheiro. AMÔRES: — O amor será sempre um élo entre o passado e o futuro. Por isso deverá ser encarado com mais realismo e naturalidade. SAÚDE: — Os trabalhos manuais serão aconselhados como higiene mental. LAR: — No caminho da verdade todos os seus amigos tem a sinceridade como esteio.

Entre 21 de Novembro e 21 de Dezembro (Sagitário)

NEGÓCIOS: — Mantenha tôda sua atenção em suas finanças e uma onde de bons lucros poderão ajudá-lo a uma fase de filantropia na sua vida. AMÔRES: — Poderá fazer viagens de recreio e conseguirá aumentar seus prestígios sentimentais em relação a pessoa amada. SAÚDE: — Estará satisfatória no presente período, poupe os nervos. LAR: — Ponha mais decoração no seu ambiente familiar e use um animal como seu talismã.

REGISTRO

Aniversários

FAZEM ANOS HOJE:

SENHORES:

Dr. João Coelho Branco; Jorge Ferreira de Sousa; Antônio Correia Lago; Perlandor Dornelles Mota; Alberto Lopes; Clélio Rapôso da Câmara; Augusto Pinheiro; Sebastião Duarte; Ural Prazeres; dr. Manoel Martins Ferreira; Sebastião Augusto Carneiro e Realino Valença.

MENINOS:

Egberto César Machado, aluno do Colégio Pedro II.

SENHORITAS:

Helena da Silva Cunha.

SENHORAS:

— Faz anos hoje a sra. Maria Rabelo Jobim, digna espôsa do nosso ilustre companheiro Renato Jobim.

— Completa mais uma data natalícia a sra. Lurdes Xavier de Faria, espôsa do nosso confrade A. Xavier de Faria.

Viajantes

Viajando num DC-8 da Panair do Brasil seguirá, na próxima segunda-feira, para a Holanda, acompanhado de sua espôsa, o industrial e banqueiro Manoel Ferreira Guimarães, que ali tratará de importantes assuntos ligados às suas organizações.

LOTERIA DO ESTADO DA GUANABARA

PRÊMIO MAIOR:

105.ª EXTRAÇÃO **Cr$ 7.000.000,00** PLANO "A-D"

Lista de QUINTA-FEIRA, 27 de AGÔSTO de 1964

Pagamentos sem desconto 2.820 PRÊMIOS *Pagamentos sem desconto*

1.º PRÊMIO: 8754 — 7.000.000,00 de Cruzeiros

APROXIMAÇÃO: 8755 — 50.000,00 CRUZEIROS

APROXIMAÇÃO: 8753 — 50.000,00 CRUZEIROS

2.º PRÊMIO: 4762 — 200.000,00 CRUZEIROS

3.º PRÊMIO: 9322 — 500.000,00 CRUZEIROS

1.º PRÊMIO: 14022 — 300.000,00 CRUZEIROS

1.º PRÊMIO: 5454 — 100.000,00 CRUZEIROS

PRÊMIOS CR$ (milhares 1 a 18): [illegible]

3			**11**				
3018 — 4.000,00	5518 — 4.000,00	8920 — 4.000,00	10384 — 4.000,00	12815 — 4.000,00	14470 — 4.000,00	16108 — 4.000,00	18149 — 4.000,00
3231 — 4.000,00	5580 — 4.000,00	8975 — 4.000,00	10415 — 4.000,00	12856 — 4.000,00	14509 — 4.000,00	16129 — 4.000,00	18156 — 4.000,00
3271 — 4.000,00	5781 — 4.000,00	8979 — 4.000,00	10442 — 4.000,00	12858 — 4.000,00	14552 — 4.000,00	16133 — 4.000,00	18210 — 4.000,00
[illegible]	5792 — 4.000,00	**9**	10470 — 4.000,00	**13**	14558 — 4.000,00	16209 — 4.000,00	18219 — 4.000,00
[illegible]	5956 — 4.000,00	9028 — 4.000,00	10738 — 4.000,00	13038 — 4.000,00	14647 — 4.000,00	16222 — 4.000,00	18249 — 4.000,00
[illegible]	5983 — 4.000,00	9051 — 4.000,00	10766 — 4.000,00	13065 — 4.000,00	14684 — 4.000,00	16229 — 4.000,00	18251 — 4.000,00
[illegible]	**6**	9127 — 4.000,00	11077 — 4.000,00	13068 — 4.000,00	14693 — 4.000,00	16313 — 4.000,00	18349 — 4.000,00
[illegible]	6009 — 4.000,00	9146 — 4.000,00	11147 — 4.000,00	13072 — 4.000,00	14716 — 4.000,00	16316 — 4.000,00	18372 — 4.000,00
[illegible]	6084 — 4.000,00		11463 — 4.000,00	13113 — 4.000,00	14761 — 4.000,00	16339 — 4.000,00	18415 — 4.000,00
[illegible]	6275 — 4.000,00		11492 — 4.000,00	13127 — 4.000,00	14818 — 4.000,00	16346 — 4.000,00	18421 — 4.000,00
4	6277 — 4.000,00		11517 — 4.000,00	13198 — 4.000,00	14834 — 4.000,00	16392 — 4.000,00	18465 — 4.000,00
[illegible]	6399 — 4.000,00		11556 — 4.000,00	13219 — 4.000,00	14901 — 4.000,00	16403 — 4.000,00	18496 — 4.000,00
4070 — 4.000,00	6595 — 4.000,00		11575 — 4.000,00	13232 — 4.000,00	14906 — 4.000,00	16510 — 4.000,00	18545 — 4.000,00
[illegible]	6612 — 4.000,00		11590 — 4.000,00	13259 — 4.000,00	14938 — 4.000,00	16522 — 4.000,00	18587 — 4.000,00
4132 — 4.000,00	6823 — 4.000,00		11602 — 4.000,00	13465 — 4.000,00	14949 — 4.000,00	16532 — 4.000,00	18650 — 4.000,00
4202 — 4.000,00	6824 — 4.000,00		11648 — 4.000,00	13472 — 4.000,00	14953 — 4.000,00	16561 — 4.000,00	18661 — 4.000,00
4236 — 4.000,00	6832 — 4.000,00		11671 — 4.000,00	13481 — 4.000,00	14963 — 4.000,00	16612 — 4.000,00	18696 — 4.000,00
4280 — 4.000,00	**7**		11676 — 4.000,00	13587 — 4.000,00	**15**	16694 — 4.000,00	18710 — 4.000,00
4282 — 4.000,00	7106 — 4.000,00		11691 — 4.000,00	13603 — 4.000,00	15020 — 4.000,00	16755 — 4.000,00	18750 — 4.000,00
[illegible]	7197 — 4.000,00		11747 — 4.000,00	13652 — 4.000,00	15102 — 4.000,00	16815 — 4.000,00	18783 — 4.000,00
4457 — 4.000,00			11756 — 4.000,00	13657 — 4.000,00	15136 — 4.000,00	16837 — 4.000,00	18831 — 4.000,00
			11758 — 4.000,00	13727 — 4.000,00	15230 — 4.000,00	16883 — 4.000,00	18961 — 4.000,00
			11789 — 4.000,00	13787 — 4.000,00	15282 — 4.000,00	16946 — 4.000,00	18984 — 4.000,00
				13821 — 4.000,00		16961 — 4.000,00	
						16972 — 4.000,00	

Todos os números terminados em 4 (final do 1.º prêmio) têm Cr$ 3.500,00

As dezenas 22, 22, 62 e 54 do 2.º, 3.º, 4.º e 5.º prêmios têm Cr$ 3.500,00

As extrações principiam às 15 horas

105.ª EXTRAÇÃO — O Fiscal Geral de Loterias: FERNANDO GOMES CALAZA — 105.ª EXTRAÇÃO

"1.º DE ABRIL EM SETEMBRO"

Um nôvo assunto tomou conta das rodinhas políticas em todos os bares da cidade. É a peça "Caiu em Primeiro de Abril", que não só pelo título mas principalmente pela qualificação que recebeu — "uma comédia revolucionária" — está deixando muita gente de orelha em pé. Todos querem saber que caiu em primeiro de abril na comédia que marca a estréia como autor do ator Raul da Mata e a de Sadi Cabral, como diretor. O espetáculo, segunda produção de Chico Anísio para o Teatro Rival, começa carreira no próximo dia 4, com um elenco de primeira grandeza em que se destacam Milton Morais, Milton Carneiro, Roberto Faissal, Domício Costa, Elisabete Gasper (na foto num dos ensaios da peça), Elza Gomes, Brigitte Blair, Telma Reston, Ari Fontoura e Augusto de Médices.

Um pedagogo sempre atual

II — NA CATEDRA DE MESTRE

NEM sempre os alunos mais brilhantes são os mais eficientes profissionais. Isto acontece principalmente no magistério. Homens de sólida formação são nulidades didáticas. Vejamos o que Agostinho nos oferece sob êste prisma.

«Retórico de 19 anos, cultura liberal completa, pela Universidade de Cartago, detentor de vários louros de vitória em concursos literários.»

Em sua casa poderia colocar uma tabuleta com êsse anúncio Que fazer? A primeira lição pedagógica que nos dá Agostinho-educador é a de que nunca deixou de ser educando, nunca abandonou os estudos e se em qualquer dificuldade encontrasse alguém capaz de resolver seus problemas, não se acanhava em pedir seu auxílio. Não dormia sôbre os livros estudados e aprendidos. Continuava com afinco em busca da verdade, em cuja posse "sistit scientia", repousa a ciência. Recém-formado, ou colocado à frente da diocese de Hipona, não deixa os estudos. Chega a fazer um celebérrimo contrato com os seus filhos espirituais para ter umas horas de estudo por semana... e lamenta-se que o povo não foi fiel ao contrato Os fiéis não foram fiéis! Admiração de todos, "lux mundi", não se envergonha de pedir esclarecimentos escriturísticos a S. Jerônimo. Eis, pois, a primeira condição de um grande mestre, ser aluno durante tôda a vida Acompanhemos agora o mestre.

Pelo brilho de sua carreira poderíamos supor que Santo Agostinho iniciasse sua vida de educador onde tinha cessado a do educando, fenômeno comum em nossos dias. Não. Volta a Tagaste para ensinar "gramática". É outro ponto interessante a anotar. Poderia usar a toga de orador. Poderia usar o pálio de filósofo. Usa a pênula de professor, e professor primário. Começa reunindo um grupinho de garotos para ensinar-lhes as primeiras letras. Seja qual fôr o motivo desta atitude é um exemplo para a posteridade. Todos os mestres deveríamos iniciar nossa carreira pelo curso primário. Quantos "desastres" seriam evitados! Tagaste tem, pois, a honra de ser o berço do Santo Sábio, de tê-lo iniciado no caminho do saber, e agora de ouvi as primícias do mestre cujas lições ecoarão por tôda parte e pelos séculos afora.

Durou pouco a atividade de gramático'. Parece mais uma iniciação para o magistério. Os limites de Tagaste são muito circunscritos para quem proponha "dilatentur spatia caritatis" que Pio XI apostrofa pondo em seus lábios; sejam dilatados os espaços da verdade! Depois de um ano de estágio, deixa definitivamente seu torrão natal e demanda Cartago. Novamente Cartago! Professor de Retórica na esplêndida Cartago. Retórico diante dos bancos escolares que ressumbram ainda o calor do aluno brilhante. Agostinho confessa que não era só o amor à ciência o móbil das lições: "vendia as palavras". Isso não tem nada demais. Tinha que prover à subsistência própria, à de sua mãe viúva à de sua "cognata" mãe de seu filho Adeodato, à dêste pimpolho (Agostinho foi pai aos 19 anos...), provàvelmente à de sua irmã. Eram muitas bôcas: precisava ganhar dinheiro.

Se de um lado tudo corre bem, de outro lado surge um empecilho que se torna intransponível: "eversores", os desordeiros. A indisciplina campeia triunfante e êle que não a aprovara de aluno, detesta agora como professor. Sente revolta diante da "foeda et intemperans licentia scholasticorum". Seu desejo é ter alunos bons, bons no sentido estrito da palavra "para que aprendessem a defender o culpado quando preciso e nunca atacar o inocente". Dentre êstes, a história guarda os nomes de Alípio, bispo de Tagaste; Eulógio, sucessor na cátedra; Licêncio Honorato, nebrídio.

Ao lembrar êste período nas "Confissões" narra um episódio, corriqueiro naqueles tempos, hoje desconhecido por motivos óbvios. Havia certames públicos de literatura em que o professor demonstrava seu saber diante do público. Seria grande, sem dúvida a ansiedade dos alunos ao vê-lo debater-se diante do público, como êle na aula. No final da palestra, Romaniano (seu Mecenas) desceu à arena para cingir com mais uma coroa a cabeça que produzira a poesia vencedora É útil lembrar êste episódio. Os jogos circenses perpetuam-se nos campos de futebol. Os debates da câmara substituíram o fórum. E os certames literários?

Por essa ocasião escreveu seu primeiro livro com o título "De pulchrox et apto", sôbre o belo e útil. A mãe que aperta pela primeira vez em seus braços o primogênito de suas entranhas é o símile mais perfeito do intelectual que escreve a sua primeira obra. Olha o livro, toma-o uma e outra vez, mostra-o para os outros... Ah! o primeiro livro Alma ardente, Agostinho deve ter sentido seu coração saltitar de gôzo com o primeiro parto de sua fecunda inteligência. Era hábito em seu tempo pôr as obras sob a proteção de algum nome ilustre. Escolheu Hiério. Por quê? Sua fama de "rhetor" era universal. Era o retórico, o orador em evidência. E "ut vellem me esse talem", queria ser como êle. Aspirava a ser um Hiério. Será mais, muito mais, sem comparação.

Hoje na TV

15,20 — Boa Tarde — C-2
15,30 — Isabela — C-2
15,40 — Agência de Pedidos - C-6
15,50 — O Mundo de Sua Poltrona — C-13
16,00 — Sessão das Quatro - C-2
— TV-Escola — C-13
16,10 — Variedades — C-6
16,30 — Arte Culinária — C-6
17,00 — Superbazar — C-6
— TV Escola — C-13
17,25 — Fúria — C-2
17,30 — Aula de Inglês — C-9
17,45 — O Segrêdo de Laura — C-6
17,55 — Cine Infantil — C-2
18,00 — Hora da Criança — C-9
— National Kid — C-13
18.15 — Cine Show — C-2
— Se o Mar Contasse - C-6
18,30 — Pergunte ao João - C-13
— TV de Brinquedo — C-9
18,35 — Showzinho — C-13
18,40 — Brotos no 13 — C-13
18,45 — Jornal Feminino — C-2
— Robin Hood — C-6
19,00 — A Outra Face de Anita — C-2
— Artigo 99 — C-9
— O Desconhecido — C-13
19,20 — O Homem do Rifle - C-6
19,30 — Jornal da Cidade - C-2
— Repórter Continental — C-9
— Plantão Policial — C-13
19,45 — É o Sucesso — C-2
— Telejornal — C-13
19,46 — Telesporte Facit — C-9
19,55 — Mãe — C-2
— Diário de um Repórter — C-6
20,00 — Repórter Esso — C-6
20,05 — Renúncia — C-13
— Charlie Chan — C-9
20,20 — Vovô Deville — C-2
— Rua do Ri-Ri-Ri — C-6
20,25 — Praça Onze — C-13
20,35 — Momentos Musicais — C-9
20,50 — Pandegolândia — C-6
21,20 — CL-64 — C-13
— 300 Segundos Musicais — C-2
21,25 — Dr. Kildare — C-2
21,35 — Ponto Crítico — C-6
21,50 — Fala o Juiz — C-9
22,00 — Cheyenne — C-13
22,25 — Rio, Ontem e Hoje - C-2
— Por trás da Notícia - C-6
22,30 — Jornal Cássio Muniz — C-2
22,40 — Robert Taylor — C-6
— Mesas-Redondas — C-9
22,50 — Bate Pronto — C-13
22,55 — Ordem do Dia — C-13
23,00 — Rio Quatrocentão - C-13
23,05 — Frente a Frente — C-13
23,15 — Cinema de Arte — C-2
23,20 — Panorama Panamericano — C-6
23,30 — Reportagem Ducal - C-13
00,30 — Boa Noite — C-2

TEATROS

- TEATRO DE BOLSO — (Rua dos Jangadeiros, 28, Praça Gal. Osório) — 3 últimos dias — O CUNHADO DO EX-PRESIDENTE — Diàriamente às 21,15 horas, Vesperais: quintas e domingos às 16,15 horas, preços reduzidos, Sábados às 20,30 e 22,30 horas. Reservas pelo telefone: 27-3122.
- TEATRO COPACABANA — (Av. Copacabana, 291) — QUALQUER QUARTA-FEIRA — com Tônia Carrero, Jardel Filho, Margarida Rey, Sérgio Viotti. Direção de Maurice Vaneau. Comédia em 2 atos — têrças, quartas e sextas-feiras às 21,30 horas; quintas às 16 e 21,30 horas, sábados às 20 e 22 horas; domingos às 16 e 21,30 hs. Reservas pelo telefone: 27-1818 — ramal teatro.
- TEATRO GINÁSTICO — (Av. Graça Aranha, 187) — A NOITE DE IGUANA — Peça de Tennessee Williams — Trad de Lígia Nunes e Carlos Lage, com Cacilda Becker e Walmor Chagas. Diàriamente às 21 horas. Vesperais às quintas e domingos às 16 horas; sábados às 20 e 22,15 horas. Reserva pelo telefone: 42-4521.
- TEATRO MAISON DE FRANCE — (Av. Pres. Antônio Carlos, 58) — DESCALÇOS NO PARQUE — Comédia com Maria Sampaio, Ziembinsky, Helena Inês, Carlos Kroeber e a estréia de Cecil Thiré — quartas-feiras às 18 e 21,15 horas; quintas-feiras às 16 e 21,15 horas; sextas-feiras às 21,15 horas; sábados às 19,45 e 22,15 horas; domingos às 16 e 21,15 horas. Reservas pelos telefones: 52-3456 e 57-1818 (ramal do Teatro Copacabana).
- TEATRO NACIONAL DE COMÉDIA — (Av. Rio Branco, 179) — OS MISTÉRIOS DO SEXO (O Patinho Torto) — Diàriamente às 21,30 horas; sábados às 20,30 e 22,30 horas; domingos às 16 e 21,30 horas, Reservas pelo telefone: 22-0367.
- TEATRO SANTA ROSA — (Rua Visconde de Pirajá, 22) — OS CANGURUS — com Adriano Reys, Vera Viana, Dirce Migliaccio e grande elenco — Direção de Léo Jusi — têrças, quartas e sextas-feiras às 21,30 horas, quintas e domingos às 16,30 e 21,30 horas; sábados às 16,30, 20 e 22,30 horas. Reservas pelo telefone: 47-8641.
- TEATRO JOVEM — (Praia de Botafogo, 522) — A MORATÓRIA — Obra prima de Jorge Andrade — com Paulo Padilha, Vanda Lacerda, Isabel Ribeiro, Virgínia Valli, Luís Parreiras — têrças e sextas-feiras às 21,30 horas; sábados às 20 e 22,30 horas; vesperal, quinta-feira às 16,30 horas; domingos às 17 e 21,30 horas. Reservas pelo telefone: 46-3166.
- TEATRO DULCINA — AMOR A 8 MÃOS — Comédia de Pedro Bloch — de têrça a sexta-feira às 21,15 horas. Vesperais: quintas e domingos às 16,15 e às 21,15 horas; sábados às 20,15 e 22,15 horas. Reservas pelo telefone: 32-5817.

CINEMAS

CINELÂNDIA

- CAPITÓLIO (22-6786) — Esse Mundo é Meu — 2 — 3,40 — 5,20 — 7 — 8,40 — 10,20.
- IMPÉRIO (22-9348) — As Massagistas — 2 — 4 — 6 — 8 — 10.
- METRO (22-6490) — Homens das Terras Bravas — 2 — 4 — 6 — 8 — 10.
- ODEÓN (22-1508) — Um Homem e Um Segrêdo — 5,20 — 7 — 8,40.
- PLAZA (22-1097) — A Lenda de Enéias — 10 — 12 — 2 — 4 — 6 — 8 — 10.
- PALÁCIO (22-0838) — O Abismo — 2 — 4 — 6 — 8 — 10.
- PATHÉ (22-8795) — A Vida Pecadora de Christine Keeler — 12 — 2 — 4 — 6 — 8 — 10.
- REX (22-3627) — Lawrence da Arábia — 1 — 4,40 — 8,20.
- VITÓRIA (42-9020) — Mafioso — 2 — 4 — 6 — 8 — 10.

CENTRO

- FESTIVAL (52-2828) — As Aventuras de Tom Jones — 12,15 — 2,30 — 4,45 — 7 — 9,15.
- CINEAC (42-6024) — Sol, Mulheres e Nudismo — 10 — 11,40 — 13,20 15 — 16,40 — 18,20 — 20 — 21,40.
- IRIS (42-0763) — O Bem Amado — 2 — 4 — 6 — 8 — 10.
- FLORIANO (43-9074) — Morte Em Três Tempos — 1,30 — 3 — 4,30 6,15 — 8 — 9,30.
- MARROCOS — O Grande Amor de Nossas Vidas — 2,30 — 5 — 7,30 — 10.
- PRESIDENTE (42-7238) — As Massagistas — 2 — 4 — 6 — 8 — 10.
- SÃO JOSÉ (42-0592) — O Cavaleiro Audaz — 2 — 3,40 — 5,20 — 7 — 8,40 — 10,20.
- RIO BRANCO (43-1639) — Tudo Pelo Teu Amor — O Indomado.

CATETE

- AZTECA (45-6813) — Homens das Terras Bravas — 2 — 4 — 6 — 8 — 10.
- POLITEAMA (25-1143) — Marca da Maldade — 2 — 4 — 6 — 8 — 10.
- SÃO LUÍS (25-7679) — Esse Mundo é Meu — 3,40 — 5,20 — 7 — 8,40 — 10,20.

FLAMENGO

- BRUNI — Moscou Contra 007 — 1,30 — 3,40 — 5,50 — 8 — 10,10.
- KELLY — As Aventuras de Tom Jones. — Horários especiais.
- PAISSANDU — A Bela de Roma — 2 — 4 — 6 — 8 — 10.

BOTAFOGO

- BOTAFOGO (36-2230) — Abaixo o Divórcio — 2 — 3,40 — 5,20 — 7 8,40 — 10,20.
- BRUNI — Fugindo do Inferno — Horários variados.
- CORAL — Viver a Vida — 2 — 3,40 5,20 — 7 — 8,40 — 10,20.
- GUANABARA (26-9339) — Trágica Mentira — 2 — 4 — 6 — 8 — 10.
- SCALA — Caçando Marido — 2 — 4 — 6 — 8 — 10.
- ÓPERA — Irmã La Douce — 2 — 4 — 6 — 8 — 10.
- VENEZA (42-0126) — Nordeste Sangrento — 1 — 3,40 — 5,20 — 7 8,40 — 10,20.

COPACABANA

- ALASKA — O Noivo da Girafa — 2 — 4 — 6 — 8 — 10.
- ALVORADA (27-2936) — A Ilha dos Amôres Proibidos — 2 — 4 — 6 — 8 — 10.
- ART-PALÁCIO (57-2795) — As Massagistas — 2 — 4 — 6 — 8 — 10.
- BRUNI — O Bem Amado — 2 — 4 — 6 8 — 10.
- CARUSO — Fugindo do Inferno — Horários variados.
- CAPACABANA (57-5134) — Esse Mundo é Meu — 2 — 3,40 — 5,20 — 7 — 8,40 — 10,20.
- FLÓRIDA (37-7141) — O Fabuloso Criador de Encrencas — 2 — 4 — 6 — 8 — 10.
- METRO (37-9898) — Homens das Terras Bravas — 2 — 4 — 6 — 8 — 10.
- RIAN (36-6114) — Mafioso — 2 — 4 — 6 — 8 — 10.
- PARIS-PALACE — A Bela de Roma — 2 — 4 — 6 — 8 — 10.
- RICAMAR (37-9932) — A Lenda de Enéias — 2 — 4 — 6 — 8 — 10.
- RIVIERA — A Fonte da Donzela — 10 — 12 — 2 — 4 — 6 — 8 — 10.
- ROYAL — O Grande Amor de Nossas Vidas — 2,30 — 5 — 7,30 — 10.
- ROXY (36-6245) — O Cavaleiro Audaz — 2 — 3,40 — 5,20 — 7 — 8,40 — 10,20.

IPANEMA E LEBLON

- BRUNI — As Aventuras de Tom Jones, — Horários especiais.
- IPANEMA (47-3806) — Terra Sem Deus — 2 — 3,40 — 5,20 — 7 — 8,40 — 10,20.
- LEBLON (27-7805) — Esse Mundo é Meu — 2 — 3,40 — 5,20 — 7 — 8,40 — 10,20.
- MIRAMAR — Lawrence da Arábia — 1 — 4,40 — 8,20.
- PAX (27-6621) — Arma de Um Bravo — 2 — 4 — 6 — 8 — 10.

JARDIM BOTÂNICO

- JUSSARA (26-6257) — Cabaré das Ilusões — 2 — 4 — 6 — 8 — 10.

TIJUCA

- AMÉRICA (48-4539) — Esse Mundo é Meu — 2 — 3,40 — 5,20 — 7 8.40 — 10,20.
- ART-PALÁCIO (54-0195) — As Massagistas — 2 — 4 — 6 — 8 — 10.
- BRITÂNIA — O Bem Amado — 2 — 4 — 6 — 8 — 10.
- BRUNI - Saens Peña — O Grande Amor de Nossas Vidas — 2,30 — 5 — 7,30 — 10.
- CARIOCA (28-8178) — Mafioso — 2 — 4 — 6 — 8 — 10.
- ESKYE (28-5513) — Lawrence da Arábia — 1 — 4,40 — 8,20.
- MARACANÃ (48-1910) — O Noivo da Girafa — 2 — 3,40 — 5,20 — 7 — 8,40 — 10,20.
- MADRID (48-1184) — Lawrence da Arábia — 1 — 4,40 — 8,20.
- METRO (48-9970) — Homens das Terras Bravas — 2 — 4 — 6 — 8 — 10.
- ROMA (28-4904) — Papai Precisa Casar — Sessão Única — 8,30.
- TIJUCA (48-4543) — O Noivo da Girafa — 2 — 3,40 — 5,20 — 7 — 8,40 — 10,20.

GRAJAÚ

- BRUNI — As Aventuras de Tom Jones. — Horários especiais.

"MESAS-REDONDAS" DE G.A.

Hoje, às 22,30 horas, Gilson Amado entrevistará no seu programa "Mesas-Redondas", no Canal 9, os seguintes convidados: dr. Marcondes Ferraz, presidente da Eletrobrás, e o sr. Frederico Viotti, da Willys de São Paulo.

Falará no Curso de Literatura o dr. Rodrigo Amado.

ÚLTIMAS SEMANAS NO RECREIO!!!!
Gomes Leal apresenta a revista-sucesso de 64
"ELAS MANDAM BRASA",
com ELISA LEAL — COSTINHA
Atrações internacionais:
LINA LEE e FELIPE DE CÓRDOBA
10 VEDETES — 20 GIRLS
E GRANDE ELENCO
Diàriamente, às 20 e 22 horas — Vesp. TEATRO RECREIO quintas, sábados e domingos às 16 horas Tel.: 22-8164

Teatros e Boites
Programa para sua Noite

BAR CANGACEIRO
APRESENTA
HELENA DE LIMA
SEGUNDA — TERÇA E QUARTA
ELIZETE CARDOSO
&
QUINTA — SEXTA E SÁBADO
Rua Fernando Mendes, 25 — "Show", 11,30 horas

LITTLE CLUB
TÔDAS AS NOITES APRESENTA
Wilson Simonal — Bossa Três — Marli Tavares
(SQUINDO)
RUA DUVIVIER, 87 — L — TEL.: 57-8984

NOITES ESPETACULARES
COM A
"FAMÍLIA MUSICAL"
PEIXOTO

Cauby - Moacyr - Araken - Andiara
TODAS AS NOITES no DRINK
BAR — BOITE — RESTAURANTE
Avenida Princesa Isabel, 82-A — Telefone: 57-7068

REAL MADRID
VEM AÍ

OSCAR ORNSTEIN apresenta
TÔNIA CARRERO
JARDEL FILHO
MARGARIDA REY
SÉRGIO VIOTTI
DIREÇÃO MAURICE VANEAU
TEATRO COPACABANA
QUALQUER QUARTA-FEIRA
3.ªs, 4.ª e 6.ªs: às 21h30m — 5.ªs às 16h e 21h30m — Sábs. às 20h e 22h — Doms. às 16h e 21h30m — Reservas: 57-1818 (ramal teatro)

BANCÁRIOS QUEREM AUMENTO DE 110% E BANCOS SÓ DÃO 90%: DECISÃO SERÁ HOJE

NITERÓI — Os dirigentes dos Sindicatos dos Banqueiros e dos Bancários voltarão a se reunir na manhã de hoje, a fim de ultimarem os entendimentos em tôrno da revisão dos vencimentos dos empregados, que pleiteiam uma majoração de 110% e receberam contraproposta na base de 90%.

Os líderes das duas classes admitem a possibilidade de chegarem a um acôrdo na manhã de hoje, o que representaria uma homenagem aos empregados que assistem à passagem do "Dia dos Bancários". Além do percentual, os empregados e empregadores divergem quanto ao pagamento de gratificações por anos de serviço e de cargos de chefia.

DIÁRIO DO INGÁ

RAFAEL TREIGER

PT: Rio e estudos

O governador Paulo Tôrres não recebeu ninguém no dia de ontem. Dedicou a parte da manhã a estudos de diversos programas, atravessando, após o almôço, para o Estado da Guanabara. Não se fêz acompanhar do ajudante-de-ordens, o que equivale dizer que foi tratar de assuntos particulares.

Condecoração

A nós parece que o atual Governador do Estado do Rio é o mais condecorado de quantos já passaram pelo Ingá. Agora, chegou a vez da Ordem Cruzeiro do Sul, servindo o acontecimento para moção na Assembléia Legislativa, de congratulações. A iniciativa partiu do sr. Tôgo de Barros, que ressaltou ser uma das mais elevadas condecorações já recebidas por um oficial das Fôrças Armadas Brasileiras. Outra moção de congratulações foi apresentada na AL pelo deputado Antônio Alexandre.

Escola de administração

Está em fase de grande atividade, graças ao apoio que vem recebendo do Secretário Mário Braga. Encerrou seu currículo do corrente ano, importante curso de aprendizagem prática e aperfeiçoamento da técnica estatística, com 178 alunos, sendo 99 servidores públicos estaduais.

Aumento é pouco, diz deputado

O deputado Raul de Oliveira Rodrigues acha que o aumento de 60% para os funcionários prometido pelo Governador para janeiro não satisfaz, é pouco. Afirmou que os "barnabés" necessitam um abono de, pelo menos Cr$ 50 mil, para já, e que a respeito disso vai se entender com o sr. Paulo Tôrres, apresentando planos.

Juizado de Menores sem água: SAEN

Com vistas ao Serviço de Águas e Esgotos de Niterói: O Juizado de Menores está sem áua, e seus funcionários estão trabalhando pelo amôr a arte. Com a modificação de direção, já efetuada, esperamos que a coisa melhore. Afinal, é preciso se fazer algo.

Gabinete Civil elabora planos

Com vista a visita de vários ministros à Niterói — e ao Ingá, o Gabinete Civil do Governador fluminense determinou a confecção de programas bem elaborados, com esquema de tôdas as reinvindicações a serem feitas. Para recepcionar o ministro Gouvêa de Bulhões, da Fazenda, estará ao lado do Governador o sr. José Antônio Soares de Souza, das Finanças. Recebendo o ministro Mário Tibau (deve vir na segunda-feira), teremos o Secretário de Energia Elétrica, almirante Heleno Nunes. Uma equipe de técnicos das pastas, estarão prontos a debater os problemas maiores do Estado.

LUZES FLUMINENSES

SINEY CORRÊA

Central & Debutantes

A grande festa assinalada para hoje a noite, é a que realizará o Clube Central, para apresentar suas debutantes, um total de 26 mocinhas graciosas, que oficiarão presenças em sociedade. Entre elas, envergarão trajos vaporosos, Márcia Saur Albert, Teresa Cristina da Mata Sodré, Maria Dolores Fernandes, Marisa Coutinho da Veiga Cabral, Sônia Lamblet Pinto, Regina Maria Abreu de Azevedo, Leila Regina e Regina Maria de Almeida e Silva. A decoração ficou a cargo de Porfírio Lopes, artista de gabarito, que dará toque suave ao ambiente, utilizando-se de flôres de campo, especialmente. Felicianinha Farah, responde pela coordenação geral, e, está entusiasmada com o sucesso que deverá alcançar a grande promoção social. Lá estaremos para reportar.

"Miss" Universo em Campos

Causou sensação, a visita de Kiriaki Topsei ("Miss" Universo) à cidade de Campos, têrça-feira última. Chegou por volta das 12 horas, percorreu a Usina de Queimados, exibiu-se na piscina do Saldanha da Gama, visitou a Câmara Municipal e a Casa Maia, de propriedade do sr. José Evaldo, presidente do Clube dos Lojistas de Campos, despedindo-se no baile de gala realizado no Clube Saldanha da Gama, em sua homenagem. A môça mais linda do mundo, ganhou com a rápida programação, a insignificância de mil dólares (um milhão e seiscentos mil cruzeiros). E, ainda dizem que não existe vantagem em ser bonita!...

Gente notícia

● Darci Cúri, presidente do Conselho do Fonseca Atlético Clube aniversariou, quarta-feira. Recebeu muitas felicitações às quais juntamos as nossas.

● *Domingo, tem "Noite Dançante" no Grupo de Regatas Gragoatá. Às 20 horas, com "Hi-Fi", funcionando.*

● Convite gentil, recebemos do sr. Antônio Augusto Lôbo, para um coquetel, no Instituto Iazigi, amanhã, às 19 horas. Motivará a reunião, a compra do estabelecimento pelo ilustre professor.

● *Bonita festa, está assinalada para amanhã, na residência do casal Lia-Délcio Monteiro (êle, presidente do Várzea Clube, de Teresópolis), para comemorar o natalício de sua filha Eliana. Nossos parabéns ao brotinho, que é neta do nosso confrade e diretor do "Teresópolis-Jornal", sr. Nilo Tavares.*

● No Clube dos Oficiais amanhã, o "Chá da Amizade", com o objetivo nobre de angariar fundos para o Natal dos Pobres da PM. É uma promoção do departamento feminino da entidade. Às 17 horas.

● *Everaldo Allemand, criou a "Impulso Imobiliária", situada no Ed. Líder, 370, sala 627. Mais progressos para a cidade!*

● O escritor e cronista Sindulfo Santiago, completou, ontem, três anos de trabalhos ininterruptos para a revista "Atualidade". Comemoração certa, com muitos amigos. Na "base" da seresta, naturalmente!

● *Paulo Vesquine, correspondente do "DC" em Macaé, aniversaria, hoje. Motivo para que a "Noite de Boate" do Tênis Clube da cidade, se realize tôda em sua homenagem. Nosso grande abraço para êle!*

● A fim de constatarmos o adiantamento das obras do Praia Clube São Francisco, recebemos convite de seu presidente Onofre Bogado, para uma visitinha, sábado e domingo. Pela paisagem linda que dá colorido ao clube e pelas gentilezas de seus diretores, faremos o possível para não faltar.

● *Ficou pronta, ontem, a capa do livro "Vinte Canções Para Ana Maria", de Emanuel de Bragança Soares. Trabalho excelente de Fernando Bonorino O lançamento, está marcado para outubro próximo.*

FELICIANA FARAH: Dama elegante e simpática da sociedade niteroiense. É a organizadora do "Baile das Debutantes" que se realizará logo mais, no Clube Central (Foto de Gildésio Ferreira).

Doenças e operações dos olhos
DR. ADERBAL ALVES
AV FRANKLIN ROOSEVELT 84 — Grupo 204
Segundas, quartas e sextas das 13 às 19 horas
Tel.: 52-0200 — Res.: 57-0539

Inquérito vai apurar denúncias contra à Polícia

NITERÓI — O delegado Alexandre Paimeira, corregedor geral da Polícia, instaurou inquérito para apurar irregularidades que teriam sido praticadas por policiais de Queimados, no município de Nova Iguaçu.

A denúncia foi levada ao conhecimento da autoridade pelo funcionário do SAPS, sr. Manoel Gomes, residente naquela localidade, que lhe declarou ter desaparecido, durante uma diligência policial realizada em sua residência, o envelope de seu pagamento com 96 mil cruzeiros. Acrescentando ainda que para ser pôsto em liberdade teve que pagar a importância de 10 mil e quinhentos cruzeiros.

DELEGADO ENVOLVIDO

Dando prosseguimento às determinações do major Paulo Biar, secretário de Segurança, o delegado Alberto Sodré, presidente da Comissão Permanente de Inquéritos, mandou reduzir a têrmos as declarações de 16 testemunhas que acusaram o delegado Iago de Assis Sena de prática de atos desonestos, no município de Conceição de Macabu.

Cidadania fluminense para Paulo VI

NITERÓI — O deputado Michel Saad (PTB) apresentou projeto à Assembléia Legislativa do Estado do Rio, concedendo ao Papa Paulo VI o título "honoris-causa, de Cidadão Fluminense, "porque S. Santidade, como um Grande Apóstolo da Paz, vem lutando, denodadamente, como o seu predecessor João XXIII, para afastar o fantasma da guerra do seio do Mundo".

Depois de aprovado e sancionado, o título será entregue ao representante do Papa no Brasil, o Núncio Apostólico Dom Baggio. O projeto deu entrada, na Assembléia, subscrito por todos os seus 62 representantes. A proposição deverá ser votada na primeira quinzena de setembro.

Aumento da carne provoca divergência: SUNAB x Polícia

NITERÓI — A Delegacia fluminense da SUNAB negou-se a esclarecer sôbre as notícias de que o major Reis, responsável pela fiscalização do órgão, tivesse solicitado ao secretário de Segurança suspensão da campanha contra açougueiros que estão majorando por conta própria o preço atual da carne verde. Extra-oficialmente, contudo, o chefe de gabinete Maurício Rebelo, informou que o órgão está adotando providências contra os majoradores, com fiscalização intensiva nos estabelecimentos do gênero.

Segundo o secretário Paulo Biar, a SUNAB é culpada absoluta pela onda aumentista, quando sua função seria justamente a de estabilizar os preços. Acrescentou o secretário que a carne é um dos exemplos da insuficiência do órgão controlador, mas que não permitirá aumento ilegal do produto, prendendo açougueiros que ousem vender fora da tabela em vigor. Por outro lado, o deputado Adolfo de Oliveira anunciou, ontem, que o pedido de extinção da SUNAB está em trânsito na Câmara Federal.

TABELA SAI HOJE

Os novos preços para carne deverão ser divulgados ainda hoje, uma vez que a reunião marcada para anteontem só teve fim por volta das 14 horas de ontem, quando o Conselho Deliberativo da SUNAB estudaria os novos níveis, e enviaria a tabela elaborada para o Diário Oficial. Os resultados da reunião que versaram também sôbre problemas do abastecimento, ainda não foram revelados à delegacia regional fluminense, segundo o sr. Maurício Rabêlo.

Lojistas pediram justiça nos impostos: almôço

NITERÓI — Reunidos, ontem, no Hotel Cassino Icaraí, em seu almôço mensal, com a presença do prefeito Sílvio Picanço, os membros do Clube de Diretores e Lojistas de Niterói fizeram uma ampla explanação sôbre o problema da cobrança dos impostos de indústria de profissões e predial.

Interpretando o pensamento dos lojistas, o sr. Joaquim Inácio Vieira Balão, presidente do Clube, disse ser intenção da classe colaborar com a municipalidade, reivindicando, porém, justiça para todos com referência aos impostos.

LEGISLAÇÃO FALHA

Aduziu, na oportunidade, o fato de alguns comerciantes, de acôrdo com o que prescreve o sistema atual de tributação, pagarem demasiadamente, enquanto outros são beneficiados pelas falhas na legislação.

Apresentou estudo visando a normalização do problema, através de taxação indistinta, baseada no montante de arrecadação do impôsto de vendas e consignações. Afirmou, ainda, o Sr. Vieira Baião que o interêsse dos lojistas não é o de diminuir impostos e, sim, o de promover a sua normalização.

QUARTO CENTENÁRIO

Os lojistas manifestaram, ainda, o seu propósito de colaborar com a administração municipal nos melhoramentos que deverá receber Niterói, por ocasião do IV Centenário do Rio de Janeiro, encarregando-se da limpeza, embelezamento e melhoramentos em suas casas comerciais. "Basta — adiantaram — que a prefeitura nos dê o pessoal indispensável aos serviços que executaremos, sem qualquer ônus para os cofres públicos".

PREFEITO

Respondendo ao pronunciamento dos lojistas, o Prefeito Sílvio Picanço agradeceu a oportunidade que lhe foi dada para um diálogo franco e honesto com os representantes do comércio, dizendo da colaboração que, sempre, emprestaram no seu govêrno.

Sôbre o problema dos impostos, o mais importante discutido na ocasião, o Sr. Sílvio Picanço prontificou-se a estudá-lo, juntamente com os representantes do comércio, em reunião a ser realizada em seu gabinete, quando fará detalhada exposição, de posse dos dados necessários, para que se encontre uma solução, bilateralmente satisfatória.

BASTIDORES & NOTÍCIAS

de Jourdan Amora

Ingá anuncía aumento para 'barnabés' superior a 60%

O aumento de vencimentos a ser concedido ao funcionalismo, a partir de janeiro do próximo ano poderá ser superior a 60%, segundo esclareceu, ontem, o subchefe da Casa Civil do Palácio do Ingá, sr. Liszt de Sá Vieira, um dos integrantes da comissão encarregada de examinar a questão junto com o governador do Estado.

Esclareceu a autoridade que o "quantum" será fixado de acôrdo com as restrições de despesas nas diversas Secretarias de Estado, redução que já está sendo estudada pelos titulares das diversas pastas, em conjunto com o diretor de Orçamento da Secretaria das Finanças.

O sr. Liszt de Sá Vieira revelou que atualmente o aparelho arrecadador do Estado não tem conseguido atingir o duodécimo de Cr$ 7 bilhões previsto no Orçamento em vigor, que considerou fictício. A arrecadação estadual logo após a revolução, sofreu um decréscimo em conseqüência da queda do movimento de vendas e o nôvo governador — que assumiu em maio — encontrou o Estado com um deficit da ordem de Cr$ 22 bilhões, consideradas as dívidas em atraso, segundo esclareceu.

Informando que a proposta orçamentária para 1965 já será enviada para o Legislativo com a previsão do aumento do funcionalismo, o sr. Liszt de Sá Vieira disse que o governador Paulo Tôrres tenciona elaborá-la com o máximo de realismo. Admitiu a possibilidade do aumento do funcionalismo atingir a proporções elevadas, mas destacou o propósito do govêrno em concedê-lo com o risco de registrar um deficit no Orçamento, na expectativa de uma recuperação imediata com a melhoria da arrecadação nos primeiros meses de sua vigência.

CONFIDENCIAIS

1 — O deputado Teotônio de Araújo já manifestou aos seus assessôres o propósito de abandonar o secretariado do govêrno do general Paulo Tôrres. Não está satisfeito com as possibilidades que lhe oferecem a Secretaria do Interior e Justiça e cogita mudar de Pasta. Caso não consiga seu intento, retornará ao Legislativo, no próximo mês.

2 — O livro "No Brasil é Crime Acusar" será editado pelo Instituto Nacional do Livro. A comunicação foi feita ao autor, o advogado Hélio de Almeida, pelo chefe do gabinete do ministro da Educação, sr. Carlos Thompson.

3 — Politicos fluminenses reuniram-se no Estado da Guanabara para uma homenagem ao ex-deputado e ex-vice-governador, sr. Simão Mansur. Figuras revolucionárias e udenistas estiveram presentes ao ato, que representou um protesto contra a cassação dos mandatos e dos direitos políticos do político de São João da Barra.

4 — A segunda Auditoria Militar decretou a prisão preventiva do ex-deputado federal pelo Estado do Rio, sr. Adão Pereira Nunes. O ex-parlamentar, segundo seus familiares, não se encontra no Brasil, tendo se refugiado logo após a vitória do movimento revolucionário que resultou na cassação do seu mandato.

5 — O padre Antônio Carvalho voltou a solicitar exoneração do cargo de diretor do Plano de Ação Agrária do Estado. Não explicou os motivos de sua decisão, mas afirmou que "o pedido agora é pra valer". O govêrno, por outro lado, ainda não concluiu os estudos visando a transferência do Plano para a SUPRA.

6 — DE BRASÍLIA: Assumiu, ontem, o deputado Humberto El Jaick, no lugar do sr. Jorge Cúri, que entrou de licença. ● O deputado Ario Teodoro leu telegramas recebidos da bancada estadual do PTB-RJ de apoio ao manifesto do sr João Goulart. Leu, também, declarações do deputado estadual Michel Saad sôbre o assunto. ● O pessedista Daso Coimbra abordou o problema do enquadramento dos servidores do Departamento de Correios e Telégrafos e fêz comentários a propósito da Semana do Excepcional. Abordou a integração de cegos e surdos-mudos na sociedade. ● O sr. Afonso Celso, na qualidade de presidente da Mesa Diretora, leu manifesto condenando "alguns raros setores antidemocráticos do país que voltam a assestar baterias contra o Congresso Nacional".

Comerciante baleado por três assaltantes

NITERÓI — Três elementos entraram na quitanda do lusitano Manuel da Costa, na Rua Martins Tôrres. Alguns minutos depois formava-se grave discussão.

Um outro português, que reside nos fundos do estabelecimento, ex-proprietário da quitanda, sr. Manuel Ribeiro, com a intenção de proteger seu conterrâneo, emprestou-lhe um revólver de marca "Buldogue". Manuel da Costa, de posse da arma, deu dois disparos para o ar, tentando espantar seus agressores. Inùtilmente, porque os três elementos agarraram-no, tomaram-lhe a arma e um dêles — segundo a testemunha Valdir de tal, bicheiro da localidade — o alvejou no rosto.

CONCLUSÃO

Manuel Ribeiro, que emprestou a arma a Manuel da Costa, está prêso. Manuel da Costa internado no hospital. Valdir está sendo procurado pela polícia, que, por sua vez, pretende averiguar mais alguma coisa que não ficou esclarecida devidamente.

No local do acidente compareceu o delegado Dalmo, acompanhado de seus auxiliares.

BALEADO

Na Laminação Niterói S/A., situada na Estrada Velha do Viradouro n.º 1, em Santa Rosa, o soldado da PM do Estado do Rio, Gélson Vieira da Costa, casado, 23 anos, residente na Estrada do Sapê n.º 455, em Pendotiba, no momento em que experimentava um revólver de marca HO, calibre 32, foi atingido por um projétil na região mamária.

O soldado teve morte instantânea, sendo seu corpo removido para o IML para a devida necrópsia.

A delegacia de plantão, às 9,15 horas, teve ciência do fato, indo ao local do acidente o comissário Nilo e o investigador Orlando.

TAXÍMETROS OBRIGATÓRIOS À PARTIR DO DIA 9

NITERÓI — O Inspetor Geral de Trânsito Público do Estado do Rio, major Antônio Francisco Tôrres, informou que, a partir do dia 9 de setembro próximo, os carros de praça matriculados nas cidades fluminenses com população superior a 150 mil habitantes, ficarão obrigados ao uso do taxímetro.

Adiantou que, depois daquela data, os automóveis encontrados sem o taxímetro serão apreendidos e rebocados para o pátio da Inspetoria de Trânsito, de onde serão liberados após o pagamento das multas a que estiverem sujeitos, e equipados do referido aparelho.

Paulo aplica Ato Institucional e readmite servidores

NITERÓI — O governador Paulo Tôrres voltou a aplicar, ontem, o Ato Institucional, para, de acôrdo com o seu art. 7.º, acatando parecer da Comissão de Investigações Sumárias que funcionou no Tribunal de Justiça do Estado, demitir o juiz-substituto-temporário da Comarca de Barra Mansa, sr. Hélio Roquete Vaz.

Antes da revolução democrática de março-abril, o sr Hélio Roquete Vaz respondeu a um inquérito administrativo, sob a acusação de ter se valido de cargo de juiz-substituto-temporário para cometer vários ilícitos penais.

REINTEGRAÇÕES

Em atos publicados também no "Diário Oficial" de ontem, o Governador Paulo Tôrres reintegrou seis funcionários da Prefeitura de Volta Redonda, que haviam sido demitidos por seu antecessor, como incursos na prática de atos de subversão, sem que as acusações fôssem comprovadas. As demissões, segundo se apurou, foram motivadas por perseguições políticas, o que levou o atual chefe do Poder Executivo do Estado a anulá-las, "dentro do princípio de aplicar sempre e sempre as normas da justiça".

Os atos beneficiaram os Srs. Antônio Andrade Ferreira, Zelador de Patrimônio Legislativo; Yhonico Afonso Lacerda, Escriturário A; Nélson da Silva, Trabalhador Nível 1; José Francisco da Silva, Trabalhador Nível 1; Valci Manoel Cotrim, Trabalhador Nível 1; e Hiram Salvador de Oliveira, Tesoureiro Nível C, todos servidores da Prefeitura de Volta Redonda.

Secretário estuda bolsas e anuncia jogos: dia 30

NITERÓI — A Secretaria de Educação ainda não apresentou solução definitiva para o problema das bôlsas de estudo criado pelo governador Paulo Tôrres ao autorizar o pagamento da primeira parcela relativa às bolsas dêste ano, embora não fôssem ainda quitadas as parcelas referentes ao ano passado.

Em conseqüência da medida, os bolsistas continuam pagando suas mensalidades, ameaçados pelos diretores de não freqüentar as aulas, enquanto o govêrno não saldar a dívida de 1963, que atinge quatrocentos mil cruzeiros em média, por colégio. O secretário Luís Brás, que se encontra em Petrópolis fazendo visita de inspeção a obras educacionais, estudará o problema com seus assessôres, tão logo regresse a Niterói.

JOGOS ESTUDANTIS

Promovidos pelo Departamento de Educação Física, terão início dia trinta, no Caio Martins, os Jogos Estudantis comemorativos da Semana da Pátria, com desfile dos colégios participantes, às 8 horas, no Ginásio Caio Martins. Este ano, a fim de não prejudicar as atividades escolares, os jogos serão realizados apenas nos sábados e domingos, devendo terminar em outubro próximo, com encerramento solene e entrega de medalhas e troféus aos vencedores.

O desfile de Sete de Setembro, entretanto, que foi adiado por determinação do Quartel General da Primeira Divisão de Infantaria, ainda não tem data determinada para ser realizado, sendo provável que o Governador Paulo Tôrres cancele esta solenidade, levando em conta que os estudantes já terão participação efetiva nas comemorações do "Dia da Pátria" através dos jogos estudantis.

Justiça de Caxias ouve testemunhas de defesa de Tenório

NITERÓI — Em prosseguimento ao sumário de culpa do ex-deputado Tenório Cavalcânti, que se desenvolve em Caxias, foram ouvidas ontem pelo juiz Hélio Albernaz Alvares, da Terceira Vara Criminal as testemunhas (defesa) João Quirino Filho, Sebastião de Oliveira, Álvaro Saraiva, Antônio Francisco e o deputado estadual Amil Nei Rechaid.

O sumário prosseguirá em data a ser ainda demarcada pelo juiz Hélio Albernaz quando deverão ser ouvidas outras testemunhas, entre elas o sr. Alberto Tôrres, ex-deputado federal e irmão do governador Paulo Tôrres. Por outro lado, em cumprimento à decisão da Câmara de Justiça do Tribunal de Justiça, o ex-parlamentar continuará na Casa de Saúde São José, devido a seu estado precário de saúde, contrariando o promotor Gil Castelo Branco que exigia sua prisão em quartel militar.

MUNICÍPIOS

ARARUAMA

● **GOVERNO FECHA ESCOLA** — O sr. Fernando Ernesto Medeiros reclamou o fechamento da Escola Municial do Regamé, que, após passar para a administração da Secretaria de Educação, fechou suas portas por falta de professôras, deixando sem ensino quase cinquenta alunos que a frequentavam.

● **PRÉDIO VELHO** — A Coletoria Estadual de Araruama, sediada na Prefeitura, deverá mudar daquêle local, devido ao péssimo estado em que se encontra o prédio-sede do Executivo araruamense. Aliás, já era tempo de se pensar em dar a Araruama um próprio para a Prefeitura, condignamente instalada, a exemplo do que foi feito na maioria dos municípios fluminenses.

● **POLÍTICOS SE MOVIMENTAM PARA 66** — O sr. Armando Carvalho, do PTB, deverá recandidatar-se à Prefeitura, nas próximas eleições, agora com mais experiência e mais base política. Por sua vez, o prefeito Mário Castanho pretenderá uma cadeira na Assembléia Legislativa, o que poderá trazer sérios transtôrnos a seu partido (UDN) uma vez que o veterano Renato Lessa não desiste da disputa de um diploma de deputado, pelo qual se debate há quase um quarto de século.

● **CLASSES PRODUTORAS CONTRA "PICARETAS"** — Onda de repulsa cresce nas classes produtoras araruamenses contra os falsos jornalistas que vêm praticando extorsões e tentativas de chantagem, implantando em Araruama a tão tristemente célebre "Imprensa Marrom" através de ataques sem fundamento àqueles que não aceitam compactuar com sua atividade escusa. Felizmente, muitas dessas vítimas, de grande visão racional, compreendem o sentido verdadeiro de autenticidade da Imprensa, e sua finalidade única, que é a de servir a uma comunidade, e não aos homens que o fazem.

● **IRREGULARIDADE NO COMÉRCIO IMOBILIARIO** — O comércio imobiliário de Araruama, explorado principalmente por uma firma niteroiense, tende a desmoralizar-se em virtude das irregularidades diversas surgidas quanto à instabilidade dos preços com constantes pedidos de reajustamento pela firma. Sòmente o edifício "Las Salinas", em menos de dois anos, sofreu três aumentos de preço, enquanto se anuncia reajuste no custo dos apartamentos do "Edifício Prefeito Antônio Rapôso", obra que não foi siquer iniciada.

TERESÓPOLIS

A comarca de Teresópolis está com nôvo juiz. Trata-se do dr. Luís Cesar Aguiar Bitencourt da Silva, que tomou posse a semana passada, anunciando novas perspectivas para o Forum teresopolitano.

— Continua sendo assunto principal na cidade, as próximas comemorações do Cinquentenário do Várzea Clube, tradicional entidade social esportiva que muito contribuiu para o desenvolvimento social e desportivo do município. (Do correspondente Rubem Alcina).

CANTAGALO

Expressando o regozijo da população do distrito de São Sebastião do Paraíba, o sr. Antônio da Rocha e Silva Júnior, presidente da Associação Comercial Industrial e Agrícola de Cantagalo, dirigiu mensagem de aplausos ao governador Paulo Tôrres, pelas providências da Emprêsa Ibero Americana, iniciando as obras para instalação dos serviços de iluminação pública no referido distrito, um dos mais progressistas do município de Cantagalo.

SÃO GONÇALO

O chefe da seção de Trânsito de São Gonçalo, sr. Doralício Lopes de Sousa reafirmou seu propósito de rebocar todos os veículos que forem encontrados sendo consertados nas calçadas e vias públicas daquêle município.

Por outro lado informou o titular da seção de Trânsito que os trabalhos de apreensão de veículos não emplacados no período legal vêm tendo seu curso normal.

Afirmou ainda, que dentro dos próximos dias, serão inauguradas diversas placas indicativas de ruas, acrescentando que a medida faz parte do programa elaborado, no sentido de restabelecer tôda sinalização no município.

FRIBURGO

A Câmara Municipal de Nova Friburgo, aprovou mensagem do prefeito Herodoto de Melo autorizando a municipalidade a firmar convênio com a SAMDU e Santa Casa, para atendimento da população local

— Em sua última reunião, a Câmara concedeu o título de cidadão friburguense ao médico Renato Campos Martins, ex-diretor do Sanatório Naval e ao ex-vereador Joaquim Pereira Bispo.

Quatro mil soldados para policiar a GB

4.323 soldados em 757 postos, durante 24 horas, em horários diferentes, constituem o efetivo do nôvo plano de policiamento do Rio, que a Polícia Militar iniciou no dia 10 do corrente mês.

O comandante-geral da PM, coronel Edson Moura Freitas, em entrevista ao DIÁRIO CARIOCA, disse que atualmente as atividades da corporação são as mais diversas, compreendendo policiamento de trânsito, ostensivo, de praia, feiras-livres, além dos serviços nos escritórios interditados pela revolução, nas Delegacias de Polícia e nos destacamentos. "O povo não sente muito sua execução", mas são de suma importância.

Patrulha prendeu 600

Uma das novas modalidades de policiamento dentro do plano recentemente lançado é a Patrulha Motorizada, existindo uma em cada Batalhão da PM.

Onze jipes com rádio, em sintonia com a tôrre, estão em serviço nesse setor, rondando a cidade de 22 às 7 horas. Cada Patrulha é composta de 7 policiais, inclusive um graduado, e em 16 dias de atividades já foram presos pelos patrulheiros 600 marginais, nos mais diferentes pontos da cidade.

Por tôda parte

Sòmente no comando do trânsito da Guanabara, a Polícia Militar mantém 800 homens. No policiamento simples, 640, e no duplo, 886 soldados.

Nos Distrito Policiais, tribunais de Justiça, próprios estaduais e federais, os PMs estão presentes, dando ao carioca maior segurança. Em tôdas as praias do Rio o policiamento foi intensificado, havendo em Copacabana 2 soldados entre um pôsto e outro.

As feiras livres também estão recebendo maior vigilância, como as favelas e morros, onde destacamentos protegem a população, dia e noite.

Fôrças de choque

Afora o pessoal que está diàriamente nas ruas, a Polícia Militar conta com 6 Fôrças de Choque, que ficam permanentemente no Quartel, para casos emergentes de incêndio, desmoronamento, batida ràpida em antro de marginais e outros trabalhos fora da rotina. Esse grupo é composto de 20 homens, com um comandante, em geral, um oficial.

Trinta PMs também são mantidos na Corporação, constituindo a Guarda Especial e de Representação, usada, igualmente, em casos de emergência.

Viaturas

A Polícia Militar, que se considera bem equipada de viaturas, conta presentemente com 20 carros-choque, para 60 homens; 14, do mesmo tipo, para 20 homens; 31 jipes, 2 ambulâncias, 4 "pick-up", 8 Rural, totalizando um número de 70 viaturas a serviço de tôda Corporação.

Alistamento e curso

O alistamento de novos praças, segundo informação do Coronel Edson Moura Freitas, foi encerrado e sòmente deverá ser reaberto em janeiro ou fevereiro do próximo ano.

Está, contudo, aberta inscrições para a seleção de novos oficiais. Todo rapaz, com mais de 16 e menos de 28 anos, que já tenha concluído o curso científico, poderá inscrever-se. O curso da Escola de Polícia tem a duração de três anos, saindo o aluno, ao final dos estudos, como aspirante a oficial.

COMANDANTE

O coronel Edson Moura Freitas mostra ao DC os planos do nôvo policiamento da cidade.

DT modifica trânsito por algumas horas em Vila Isabel: hoje

O coronel Américo Fontenele, diretor do Departamento de Trânsito, atendendo a solicitação do administrador regional de Vila Isabel, determinou diversas modificações no tráfego de veículos no bairro, entre 12 e 16 horas de hoje.

Nos últimos dias o Departamento de Trânsito cassou definitivamente duas carteiras de habilitação e apreendeu outra pelo período de três meses. Essas apreensões se deram por terem sido os motoristas pegos em flagrante de irregularidade às leis de trânsito, inclusive atropelamentos com vítimas.

Alterações

São as seguintes as mudanças determinadas pelo coronel Fontenele para o dia de hoje em Vila Isabel, atendendo a solicitação da IX Região Administrativa: 1) — Interdição ao tráfego no trecho da Avenida 28 de Setembro, entre as Ruas Rudge e Hipólito da Costa.

2) — Proibição de estacionamento, a partir das 10 horas, nos seguintes logradouros: Rua dos Artistas (entre as ruas Pereira Nunes e Almirante Cândido Brasil); Rua Dona Zulmira (lado da numeração ímpar); Rua Jorge Rudge (entre à Avenida 28 de Setembro e a Rua 8 de Dezembro); Rua 8 de Dezembro (entre as ruas Jorge Rudge e Duque de Caxias) e Rua Duque de Caxias.

3) — Desvio do tráfego da Avenida 28 de Setembro, trecho interditado: a) o procedente da direção da Praça Barão de Drumond, pelas ruas Pereira Nunes, Artistas e Dona Zulmira; b) — O oriundo da direção da Rua São Francisco Xavier pelas ruas Jorge Rudge, 8 de Dezembro e Duque de Caxias.

4) — Os bondes com destino à Rua São Francisco Xavier, entrarão nas ruas Pereira Nunes e Barão de Mesquita.

Prosseguindo em sua campanha contra os motoristas infratores das leis de trânsito, o coronel Américo Fontenele, diretor do Departamento de Trânsito, apreendeu por 3 meses a carteira nacional de habilitação do motorista Antônio Carlos de Araújo, por ter desrespeitado a autoridade pública.

Ainda esta semana, o coronel Fontenele cassou as carteiras de habilitação dos motoristas: Agenor Pereira de Morais, tendo em vista a fôlha de assentamentos na qual se lêem — "quatro atropelamentos e choques com vítimas, sendo um sem solução, seis desobediências ao sinal, e, um excesso de velocidade e Raimundo Fernandes de Carvalho, tendo em vista o que consta na sua fôlha de antecedentes, na qual "são inúmeras as faltas de natureza grave".

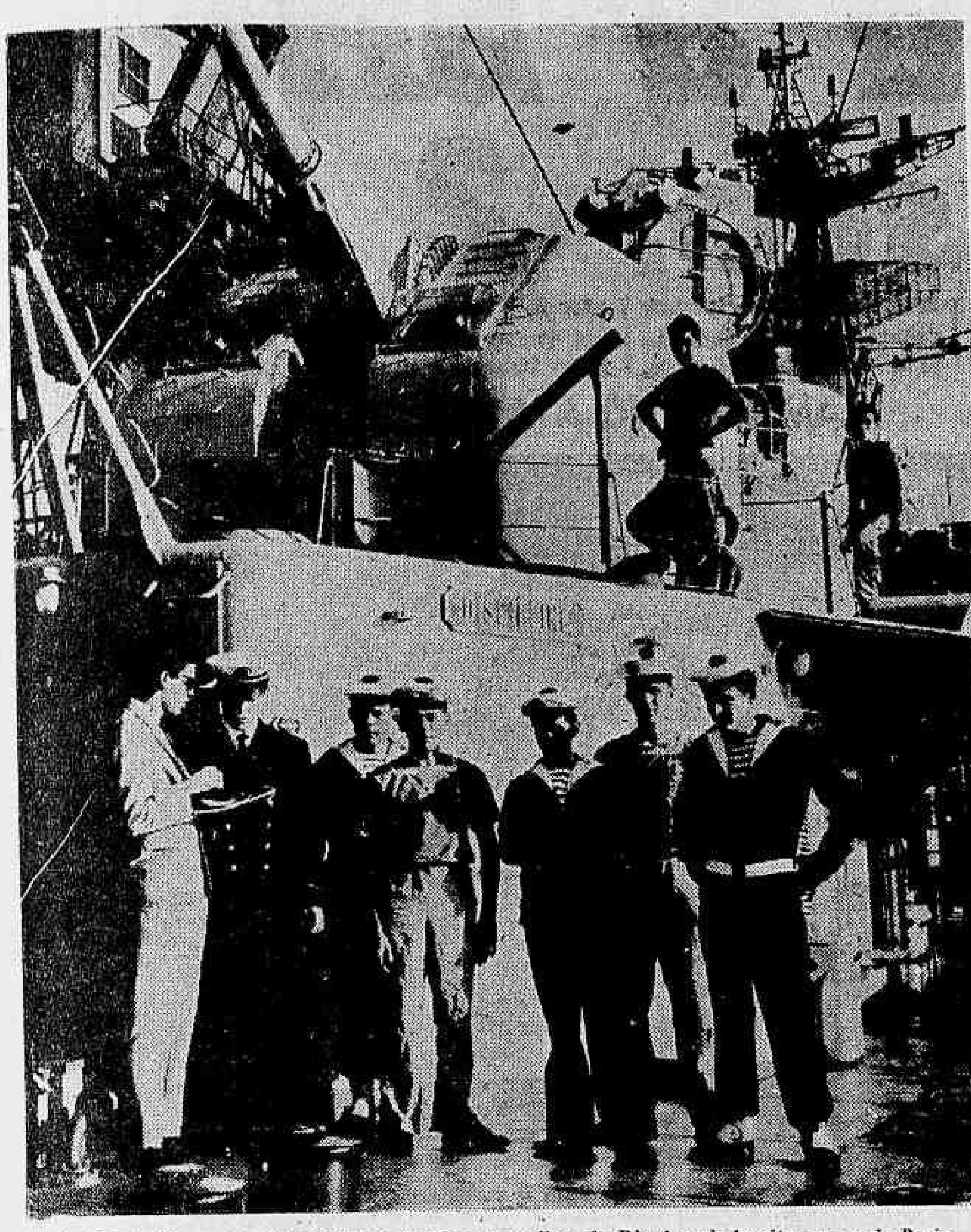

O oficial afirma e a marujada concorda: a mulher do Rio é mais bonita que a de Paris.

Auxílio de 20 bilhões a Pernambuco

O governador de Pernambuco, sr. Paulo Guerra, pediu — e o presidente da República encaminhou o pedido ao ministro da Fazenda — um auxílio financeiro de Cr$ 20 bilhões para saldar débitos importantes.

Dêsse total o sr. Paulo Guerra precisa, com urgência, de Cr$ 5 bilhões, tendo apresentado ao marechal Castelo Branco plano circunstanciado da aplicação da verba. Hoje o governador jantará com o presidente.

Marujos francêses: mulher brasileira é mais bonita que BB

Vanterprol, oficial-engenheiro do navio francês "Protet", disse, ontem, que as mulheres que viu em Copacabana são muito mais bonitas que as francêsas (inclusive Brigitte Bardot) e revelou que o "monoquíni" não encontrou bom campo em seu país, pois além de resultar em multa e vexame para a banhista, custa muito caro: cinco mil francos.

O "Protet", que está ancorado no "pier" da Praça Mauá, foi construído durante dois anos, no Arsenal de Marinha de L'Orient, sendo esta sua primeira viagem, em longa excursão internacional. Antes do Rio, estêve em longa excursão internacional. Antes do Rio, estêve em Las Palmas, Dacar e Abidjan, com uma tripulação de 14 oficiais, 46 suboficiais e 153 praças.

O engenheiro Vanteprol recebeu a reportagem, na ausência do comandante Pierre Guilhotreau, que estava em visita ao embaixador francês.

Cercado pelos marujos, o oficial elogiou a mulher carioca, criticou o "monoquine" e relembrou a Copa do Mundo, declarando que gostaria de ver Pelé jogando na seleção de seu país.

"Protet"

O navio que se encontra no Rio é o terceiro, da Marinha francesa, a receber o nome de "Protet". Tem 103 metros de comprimento, 11 de largura, 3.60 de calado médio, 16 mil CV de potência total, 1.6650-2.200 toneladas de deslocamento e 24-26,5 nós de velocidade. Três canhões de 100 milímetros com alcance de 10 mil metros e seis lança-torpedos são suas armas principais.

Em viagem de três meses, o "Protet" segue, têrça-feira para o Pará, de onde partirá para Martinica, Panamá e outros portos.

BRINQUEDOS PROIBIDOS

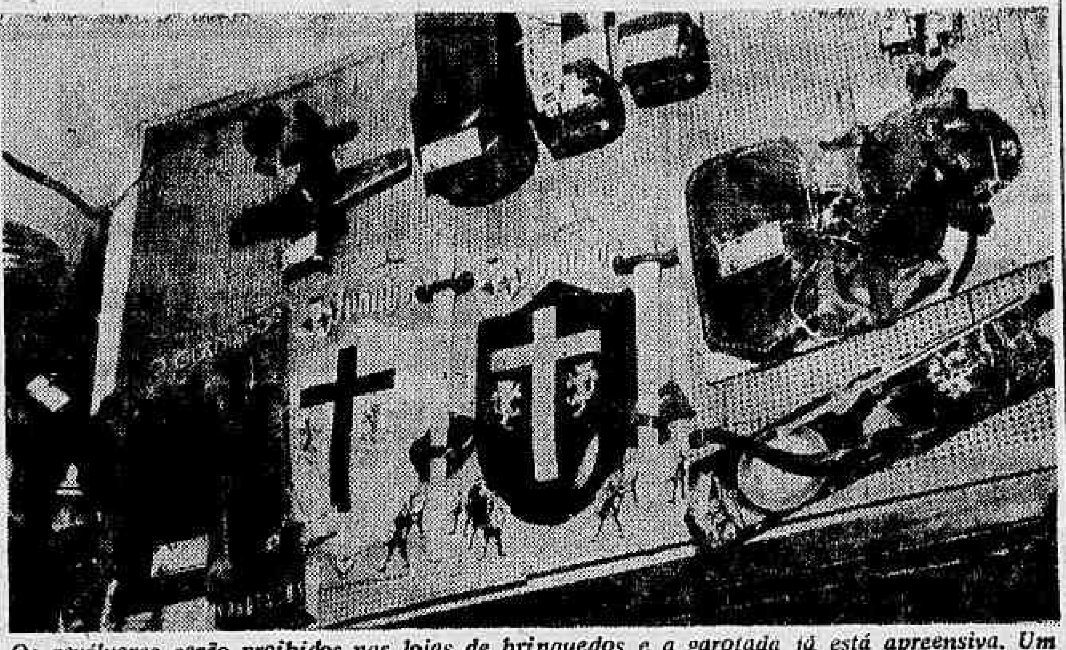

Os revólveres serão proibidos nas lojas de brinquedos e a garotada já está apreensiva. Um deputado está querendo impedi-lo de brincar de mocinho. Papai Noel está apreensivo. O que trará no saco para a meninada?

Vera foi a São Paulo e volta domingo para churrasco com samba

Vera Lúcia Couto — primeira da Guanabara, segunda do Brasil e terceira do mundo em beleza — embarcou, ontem, para São Paulo, onde vai se apresentar desfilando na Feira Nacional de Indústria Têxtil, já em realização.

"Miss" Guanabara voltará ao Rio depois de amanhã, domingo, para as festividades do Clube Renascença, onde haverá churrasco e samba em sua homenagem. No dia seis de setembro a "Miss" Fotogenia Internacional será a atração do baile de gala no Hotel Glória, segundo informações de Nilo Duarte, diretor do Renascença.

São Paulo

Vera viajou em companhia de sua mãe, Dirce dos Santos, e da sra. Diná Duarte. Trajava saia xadrez "pois de poule", colete vermelho, de camurça, sapatos e bôlsa gêlo. Os dois troféus que ganhou em Long Beach foram na bagagem.

Antes de embarcar, Vera disse ter ficado muito emocionada com a recepção que teve no Rio, quando de sua volta. Gostou muito, também, da composição do padre João Bedechi — "Mulatinha Carioca", cantada pelo coral dos "Pequenos Cantores da Guanabara", que será lançada oficialmente no Carnaval do IV Centenário.

Baile

Sôbre o baile no Hotel Glória, o diretor Nilo Duarte declarou que a festa será a consagração máxima de Verinha. Centenas de pedidos de reservas de mesa e de convites têm chegado à diretoria do Renascença.

VAI E VEM

Verinha embarca para São Paulo, de onde voltará domingo, para o churrasco no Renascença.

Funcionário municipal terá pecúlio

Através de um mecanismo aprovado pelo seu Conselho Diretor, a Associação Brasileira de Municípios vem de instituir um pecúlio que beneficiará as famílias dos servidores municipais que vierem a falecer.

O pecúlio, segundo informou o presidente daquela entidade, Deputado Osmar Cunha, será concedido numa faixa de Cr$ 500 mil a Cr$ 1 milhão a quaisquer funcionários municipais, incluindo-se prefeitos e vereadores quando em exercício.

Os recursos de que se valerá a ABM para o pagamento do pecúlio serão retirados das cotas dos impostos de renda e de consumo atribuídas aos municípios de todo o País e não comprometerão sequer 1% dessas cotas, constituindo-se, virtualmente, num retôrno ao funcionalismo municipal dos seus próprios descontos em favor dos cofres públicos, através dos impostos que entre êles encontram um elevado número de contribuintes.

50 réus no IPM do RG do Norte

NATAL — O capitão Enio Lacerda, que preside o Inquérito Policial Militar sôbre a subversão no Rio Grande do Norte, informou que 50 pessoas já foram indiciadas, 30 das quais se encontram presas em quartéis militares.

Em favor do ex-prefeito de Natal, sr. Djalma Maranhão, o advogado Carvalho Neto impetrou habeas-corpus, o mesmo acontecendo em favor do universitário Marcos Guerra, cuja impetrante foi seu próprio pai, professor Otto de Brito Guerra.

"NÃO SEREMOS BANDIDOS"

A garotada está totalmente contra a proibição de venda dos brinquedos preferidos. Os garôtos, que na foto, se deliciam com os revólveres, mandaram perguntar ao deputado Noronha Filho o seguinte: "O senhor nunca brincou de mocinho? Nós não seremos bandidos".

Oficializados hoje os preços da carne à população

O Superintendente da SUNAB, sr. Antônio Arnaldo Taveira, transferiu para hoje, a sessão do Conselho Deliberativo da autarquia e que deveria decretar o aumento do preço oficial da carne bovina no varejo, baseado na majoração já concedida, em reunião anterior, para o atacado. Esses preços serão rígidos em substituição à fórmula CLD ainda em vigor nos mercados de São Paulo, Minas Gerais, Guanabara e Estado do Rio. Como os preços para o atacado, que serão estabelecidos para o consumidor, terá vigência a partir de 1 de setembro.

Nossa reportagem, presente à SUNAB, ontem, tomou conhecimento que os vários delegados regionais daquele órgão, estavam em reunião secreta, fazendo estudos sôbre os preços que adotarão em seus respectivos Estados. Eram êles: generais Sousa Carvalho e Astolfo Ferreira, major Albuquerque Monteiro e sr. Luís César Coelho Leal, delegados de São Paulo, Minas, Estado do Rio e GB respectivamente.

COBAL

Informa a SUNAB que, julgando concorrência ontem realizada, decidiu a Companhia Brasileira de Alimentos, adquirir 4.500 toneladas métricas de banha, procedentes dos Estados Unidos e financiadas pela lei que regula os excedentes agrícolas daquela nação. A banha será embarcada durante o período de 20 do corrente a 20 de outubro próximo, devendo chegar aos portos brasileiros nos meses de outubro e novembro, e os fornecedores serão a Swift & Company (2.500 ton) e B.N.S. International Sales Corporation (2.000 ton.).

Fabricantes acham ridículo proibir brincar de mocinho

Os fabricantes e revendedores de brinquedos consideram ridícula a proibição das imitações de pistolas, espadas e outras fantasias de diversão infantis, como pretendem as autoridades, baseadas no projeto de lei do deputado Noronha Filho, do PTB.

— Primeiro, terão que abolir filmes de mocinho — do cinema e da televisão —, acabar com a venda de gibis, com os noticiários policiais dos jornais, pois mesmo com a abolição dos brinquedos fabricados, as crianças utilizarão outros meios para brincar de mocinho, fazendo revólveres e outras armas de madeiras.

Tais declarações foram feitas por um dos maiores revendedores e fabricantes de brinquedos do país — Gabriel Habib e Filhos Ltda. — que anualmente colabora com milhares de brinquedos para o Natal da Criança Pobre, para dezenas de asilos dirigidos por freiras que não condenam os brinquedos agora proibidos. "Querem proibir as crianças de brincar de mocinho", disse.

"Mais vendidos"

Segundo o fabricante e revendedor da "Estrêla" os brinquedos imitando armas são de fato os mais vendidos. Embora dispostos a cumprir uma lei de proibição de fabricação e venda dos referidos brinquedos, os fabricantes consideram a medida sem valor fundamental.

Gabriel Habib & Filhos Ltda. apontam como exemplo da propaganda do cinema para que as armas sejam ambicionadas pelas crianças, à procura de brinquedos semelhantes às dos heróis dos filmes. Flash Gordon, Zorro, e o próprio Bat Masterson do cinema, do gibi e da televisão, respectivamente são os propagandistas das armas e por isso devem ser tirados de circulação primeiro, segundo o revendedor.

Alegam ainda os fabricantes de brinquedos que as crianças não compram os brinquedos, e sim os pais, que comprovadamente preferem dar a seus filhos armas de matéria plástica, completamente inofensivas, sem influência dos vendedores, que não interferem, nem mesmo anunciam.

Os brinquedos — segundo Gabriel Habib & Filhos — não podem influir no instinto da criança, pois "Tião Medonho" nunca teve quando menino uma metralhadora como presente, e no entanto tornou-se assaltante de metralhadora em punho depois de homem". Estes e outros exemplos foram apontados pelo fabricante e revendedor que promete cumprir a lei, se ela fôr decretada, mas que não vê inconveniente nos revólveres e espadas coloridas de matéria plástica.

Os revólveres "Espanta-Ladrão" que foram proibidos, deixaram de ser vendidos, pois os próprios negociantes reconheceram que havia razão para tal, o que não acontece com os brinquedos em côres que poderão sair de circulação se o projeto do deputado Noronha Filho fôr convertido em lei.

Saúde sem verba para funcionar

RECIFE — Cento e trinta unidades sanitárias hospitalares do Serviço Especial de Saúde Pública dêste Estado deverão encerrar suas atividades, por insuficiência de recursos financeiros.

O fechamento dessas unidades — mantidas por convênio com a USAID — ocasionará a dispensa de 887 servidores e deixará sem assistência uma população de três milhões de habitantes.

Verbas

O diretor regional da fundação, sr. Jacokeejacob Kitner, afirmou que foi recebida a verba de 2,3 bilhões de cruzeiros para construção, operação e manutenção de serviços de saúde nos nove Estados do Nordeste, ressalvando que esta importância se referia, apenas aos primeiros anos do acôrdo, que é decenal, como estabeleceu a Carta de Punta del Este.

Piauiense vence Concurso Bíblico em nome da Bahia

O piauiense José Ribamar Meneses venceu o Concurso de Cultura Bíblica no Brasil e representará o nosso país no certame internacional sôbre igual tema, a realizar-se em Jerusalém em setembro. Obteve 82 pontos, nos exames finais, contra 79 do segundo colocado.

Bahia foi o Estado representado por José Ribamar no Concurso. Êle embarcará dia 19 para Israel, com escala de dois dias em Paris.

Foi Deus

"Devo a minha vitória exclusivamente a Deus", disse José Ribamar à reportagem do DC, depois de informar que desde os 13 anos de idade lê a Bíblia. "E até hoje não me separei dela", acrescentou.

Tentativa de "bi"

II Concurso Internacional de Cultura Bíblica foi vencido por um brasileiro e José Ribamar mostra-se esperançoso de dar ao Brasil êsse "bi". Acha mesmo que está em condições, "sempre com a ajuda de Deus", de alcançar essa façanha, em Israel.

Nosso representante no Concurso Internacional é "adventista do sétimo dia" e faz questão de declarar que possui "uma só mulher, da qual tem uma filha.

As Orelhas Ardem

E COMO hoje é dia de dar uma vista de olhos nos colegas jornalistas vejamos o que escreveu o menino Lulu Bayer, um velho "americano". Diz Lulu: "Estão querendo insinuar que o América está jogando na base da violência". Menos verdade, Lulu. Ninguém tá querendo insinuar. Pelo contrário, Bayer. Todos afirmam: a defesa do América é a mais violenta do futebol carioca. E tome ho-ta: não é de hoje, não. Há três ou quatro anos que é assim. Pergunte aos jogadores que êles dizem isso.

★

O nosso mestre Mário Filho tá com o problema dos juízes. Vamos ler: "Os juízes cariocas têm uma desvantagem: são cariocas, quer dizer, são daqui, respiram o mesmo ar de campeonatos dos clubes, dos dirigentes, torcedores e jogadores". Então seria o caso, mestre, de importar juízes de Niterói. O que acha?

★

Janjão Saldanha, the Papa of Foot-ball, escreve: "Acontece que, dentro do campo, os rapazes que jogam futebol não são trouxas e passam a tirar partido de tudo. Se atiram no chão, levantam os braços para reclamar, assumem atitudes teatrais, tac...." Certo, Janjão. Mané Garrincha, por exemplo, que sempre foi tido como ingênuo, cansou-se de cavar pênalti, atirando-se ao solo quando um béque ia na bola e travava o couro. Posso enumerar, pelo menos, uns dez pênaltis que Garrincha cavou nestes últimos anos. E ninguém se lembrou de dizer que Garrincha tava "fantasiando"...

★

Depois de fazer a barbinha bem escanhoada e passar talquinho no rosto, o doutor Vargas Neto pegou a caneta esferográfica modêlo 64 e escreveu: "O que vi no vídeo-tape". Doutor, não veja vídeo-tape. Tome um conselho: vá ao jôgo que é melhor. Nada como se olhar de corpo presente: sem o defunto na igreja, não adianta nada...

★

La Moça de los Oculos acha que o ataque do Flamengo está parecido com técnico do Vasco da Gama: cada dia tem um.

SUPER XX

Fla venceu a briga com o Vasco: 2 x 1

Um gôl de Nelsinho logo ao 1.º minuto do segundo tempo (num frango — a bola passou-lhe por entre as pernas — do goleiro vascaíno Marcelo) deu a vitória ao Flamengo por 2 a 1, na noite de ontem, no Maracanã, nesse jôgo antecipado abrindo a 10ª rodada, que contou com um público numerosíssimo mas que só rendeu Cr$ 19.538.352,00. O Vasco abriu a contagem aos 32 minutos da fase inicial por intermédio de Célio cobrando um pênalti, e aos 44' da mesma etapa, Carlinhos assinalava o 1.º gôl rubronegro.

A partida foi a melhor — em ardor, entusiasmo e luta — até agora do Campeonato Carioca, bastante corrida, sendo que o juiz Frederico Lopes (bom), tornou-se a vedeta do espetáculo, tendo aos 11' do 1.º tempo paralisado o jôgo, dizendo que não apitava mais pois não tinha condições psicológicas, face a um boato divulgado no Maracanã, que o apontava como tendo, à tarde, tomado sauna no Flamengo. Mas depois de 10 minutos de paralisação, Frederico voltou a apitar. A preliminar terminou com o empate de 2 a 2.

1.º tempo: 1 x 1

A saída pertenceu ao Vasco. Foi uma etapa bonita, de bom futebol, corrido, podendo ser apontado como o melhor jôgo do atual campeonato, não tècnicamente, mas em ardor, entusiasmo e luta igual. Aos 11' o juiz chamou a polícia e avisou que não mais apitaria, pois não tinha condições psicológicas para continuar dirigindo, diante do boato que apareceu no Maracanã de que à tarde de ontem êle tomara sauna no Flamengo. A partida ficou interrompida durante 10 minutos. E sem qualquer outra interferência o juiz voltou a apitar. Aos 31' Zèzinho invade a área rubro-negra, Ditão passa-lhe um "rapa". O juiz apita pênalti. Bateu Célio, forte, por cima. Gol do Vasco. O jôgo estava em seu 32.º minuto. O gol de empate veio aos 44'. Numa bola cruzada de Carlinhos, da meia altura, Marcelo ainda espalmou, mas a pelota foi ao fundo das rêdes. Logo após Mário numa investida manda a pelota nas rêdes rubro-negras, mas com a mão. O juiz assinala a falta e termina a etapa.

Final: 2 x 1

Sai o Flamengo. E há uma ducha sôbre os cruz-maltinos, pois logo ao 1.º minuto Nelsinho sôltou despretenciosamente a bola num chute, o goleiro Marcelo abaixou-se fazendo pôse para agarrar a pelota mas ela passa por entre as suas pernas e morre no fundo das rêdes. Era o 2.º gol do Flamengo. Marcelo chora copiosamente e o Vasco o substitui por Lévis, que era o regra 3. O jôgo continua corrido, bom, igual com o Vasco inclusive não esmorecendo e procurando descontar a diferença.

Equipes

As duas equipes formaram com: FLAMENGO — Marcial, Murilo, Ditão, Ananias e Paulo Henrique; Carlinhos e Nelsinho; Carlos Alberto, Beirute, Paulo Chôco e Os-valdo II. VASCO — Marcelo, Joel, Caxias, Fontana e Barbosinha; Maranhão e Alcir; Zèzinho, Célio, Mário e Ronaldo. Juiz — Frederico Lopes e bandeirinhas — Graciano Afonso e Joaquim Barreiros.

FLAMENGO NO ATAQUE

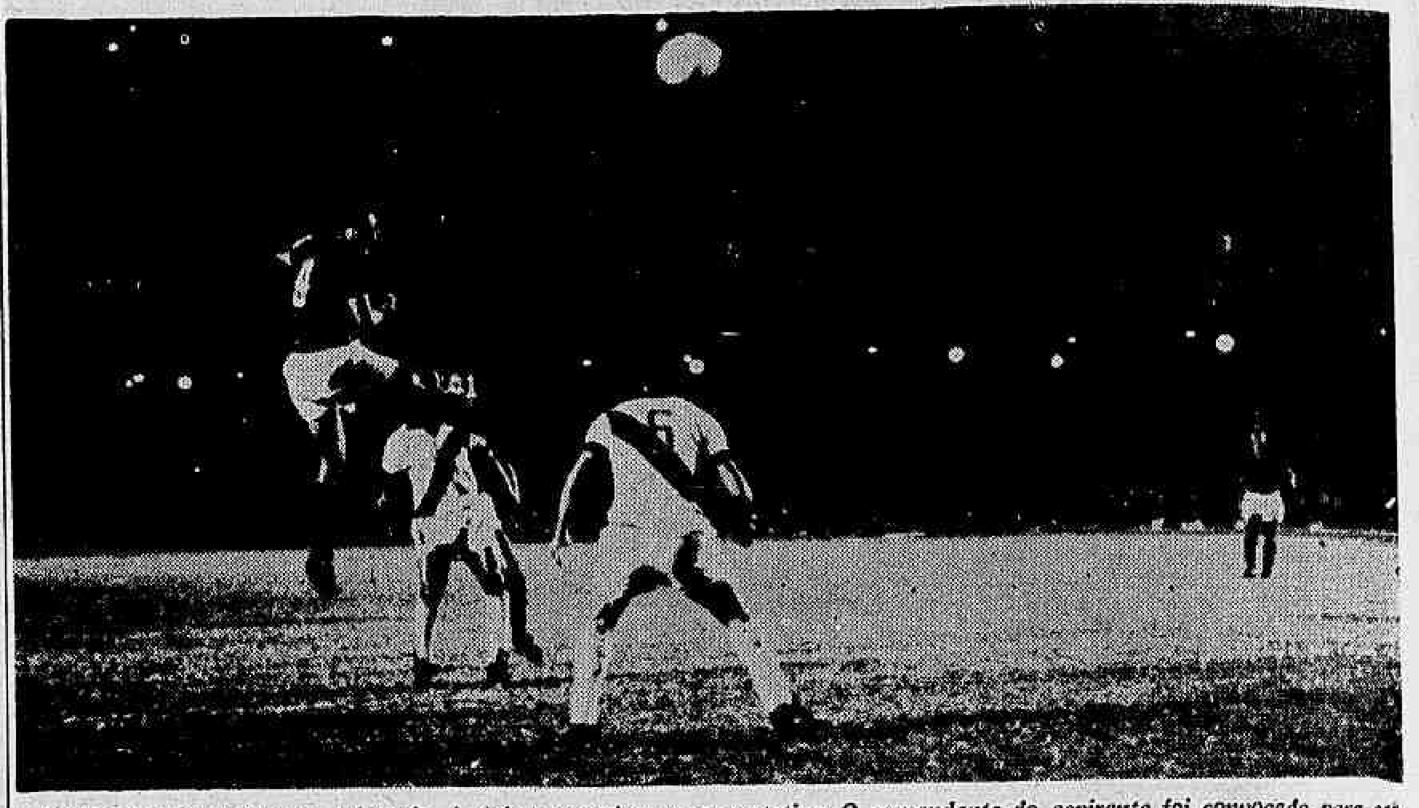

Beirute leva a melhor na cabeçada. A defesa vascaína na expectativa. O comandante do aspirante foi convocado para ser titular na ausência de Airton.

Brito ameaça o Vasco de cancelar excursão

O Vasco da Gama poderá cancelar seu amistoso de domingo, em Goiânia, pelo qual receberia uma cota líquida de Cr$ 2 milhões, como também os dois outros jogos que estão quase acertados naquela capital, pois o zagueiro Brito já disse que não jogará enquanto não renovar seu contrato, no que foi imitado por Lorico, com a agravante que os dois jogadores estão contundidos, o que servirá de justificativa.

Ontem, Brito foi ao Vasco falar com Calçada, mas não encontrou o dirigente. Brito já encontrou o outro apartamento que pretende de "luvas", e custando o mesmo que a casa. Pela casa, Brito conseguiu uma redução no preço para Cr$ 7 milhões, se o pagamento fôr à vista, ou então com entrada de Cr$ 2.500 mil, uma parcela de Cr$ 500 mil, em 31 de dezembro, e prestações de Cr$ 90 mil. Para o apartamento, ainda não tem condições para pagamento a prazo, mas arranjou para descer o preço aos Cr$ 7 milhões à vista. Casa e apartamento são na Ilha do Governador.

Fio partido

O fato de Telê ainda ter contrato com o Madureira partiu o fio de esperança que o Vasco alimentava em alinhar em seu ataque um jogador de categoria internacional a baixo custo. Acabou-se o prazo para transferências, além do mais o Madureira não libera Telê de forma alguma, como disse o dirigente Wilson Gonçalves, a não ser em troca de Ronaldo.

Adeus de Joel

O jôgo de ontem, contra o Flamengo, deverá ser mesmo o adeus de Joel ao Vasco, pois o atlético zagueiro vai para o México, a pedido de sua espôsa, para dirigir os negócios do sogro que está muito velho e doente. O encontro do dirigente Calçada com o craque ficou para hoje, quando na residência de Joel, Calçada tentará demover a espôsa do zagueiro a voltar à sua Pátria. Uma boa proposta será feita para Joel jogar mais um ano no Vasco, e com o dinheiro das luvas concretizar seu sonho — deixar uma casa para seu pai antes de seguir para o México.

Pronto Da Silva

Se o Vasco jogar domingo em Goiânia poderá contar com Da Silva, que ontem já estava pràticamente recuperado. O estiramento no músculo quadríceps da coxa esquerda cedeu aos tratamentos, apesar da impossibilidade de ser usada a hidromassagem a quente, porque a caldeira está com defeito e até hoje ninguém se interessou em mandar consertá-la.

Os jogadores do Vasco que estão com os contratos por acabar, estão no firme propósito de resistir ao máximo, ficando mesmo sem contrato durante um ano, a aceitar bases que não sejam compatíveis com o que julgam merecer, e com a cotação recebida no atual mercado do futebol brasileiro.

Bonsuça faz tudo para Cetali jogar

O Bonsucesso está aguardando, todo o dia de hoje, a chegada, de Caracas, da documentação sôbre o jogador Cetali, a fim de, ainda hoje, registrar o craque na Federação para lançá-lo contra os alvi-negros, domingo, no lugar de Zé Maria, pois êste não pode enfrentar o seu antigo clube, o Botafogo, por fôrça de seu empréstimo.

Isso foi o que disse ontem o técnico Daniel Pinto à nossa reportagem, frisando ao mesmo tempo, que Nélson é o problema do quadro para o confronto com os alvi-negros.

Ari está apto e Ziza vai lançá-lo

Zizinho resolveu que manterá para a partida contra o Madureira, em Conselheiro Galvão, a mesma equipe que venceu o Fluminense por 1 a 0 e, ontem, os jogadores foram dispensados de qualquer treinamento, fazendo saunas e duchas na ACM.

O coletivo de hoje, será realizado às 15 horas, em Teixeira de Castro, campo do Bonsucesso, com a concentração se iniciando logo após, sabendo-se que Ari, único que preocupava verdadeiramente, poderá ser escalado se o técnico desejar, uma vez que está liberado pelo Departamento Médico.

Para o sacrifício

Gilbert, ponteiro direito americano falando à reportagem, afirmou que muita gente não está entendendo suas funções dentro do quadro e que por isso mesmo não têm aparecido mesmo aos olhos da torcida. quer distância e os pênaltis cogar ajudando a defesa, no trabalho da destruição das jogadas armadas contra a meta americana e depois vai a frente para atirar de longa distância, já que possue potente arremêsso.

Além disso, é o homem encarregado de bater as penalidades de fora da área, de qualqur distância e os pênaltis como na partida contra o Fluminense, em que fêz o gol único que acabou dando a vitória de seu time.

Tim mudou ataque para enfrentar Portuguêsa

Mateus, Amoroso, Ubiraci, Denílson e Gílson Nunes, deverá ser a linha do Fluminense para a partida de amanhã frente à Portuguêsa, já que Joaquinzinho e Evaldo, parece que não terão condições de jôgo, embora o Departamento Médico do clube venha envidando esforços para colocar os craques em condições de jôgo. Êstes dois jogadores nem foram concentrados.

O vice-presidente de futebol do Fluminense, sr. Wilson Xavier, que por fôrça de seus afazeres bancários não pode assistir aos treinos, apareceu ontem surpreendentemente em Álvaro Chavs, dizendo que é um homem de sorte e portanto queria ver se expulsava o azar que o time estava começando a ter, perdendo dois dos seus mais importantes jogadores e o que é pior, na linha, onde o clube realmente não possui reservas.

Mais coletivo

Durante 60 minutos os craques estiveram treinando coletivamente com os titulares derrotando os reservas por 3x1, tentos de Ubiraci (2) e Mateus, assinalando Oberdan para os aspirantes. Castilho não participou do coletivo, treinando à parte mas não será problema para o jôgo de amanhã à tarde.

Os titulares treinaram com Márcio, Carlos Alberto, Procópio, Altair e Nonô; Oldair e Denílson; Mateus, Ubiraci, Amoroso e Gílson Nunes. A concentração foi iniciada logo após o treino e ontem, à noite, os craques foram ao Maracanã para assistir à partida Flamengo e Vasco da Gama.

Técnico não convenceu

O jogador brasileiro Mazola, campeão do mundo, mas que na Itália é conhecido como Altafini, não quer mais jogar na Europa, frisando mesmo que seu maior objetivo é retornar de vez ao Brasil. Na foto, vemos Mazola palestrando com o técnico do Milan, seu clube, no centro de treinamento do clube italiano, tentando o técnico demover o craque de seu intento, no que não logrou êxito, pois Mazola reafirmou que não jogará o campeonato italiano. — (Foto AP)

CASTOR: SOU ALUNO DAS 'RAPÔSAS' DO FUTEBOL

— "Posso garantir-lhes que o presidente do Bangu, sr. Eusébio de Andrade e Silva, concorrerá à reeleição, pois realizou um grande sonho em ser presidente e deseja agora concretizá-lo, dando ao Bangu um campeonato carioca" — declarou o vice-presidente Castor de Andrade e Silva, na visita feita à redação do DC.

— "A torcida bangüense pode ficar calma com relação ao nosso elenco, pois estou certo que conseguiremos êste ano a despeito dos percalços iniciais, uma colocação tão boa quanto o ano passado. Com relação a Parada, que tanto preocupa aos torcedores nada existe e logo que se acostume ao nôvo treinador, Martim Francisco, que não admite "estrêlas" no time e sim jôgo para conjunto, retornará à sua posição" — aduziu Castor.

Vai ficar

— «O presidente não vai sair. Não pode. A torcida precisa do presidente e um apêlo foi feito para que êle fique. O patrono do clube sabe que o atual presidente deu ao grêmio de Môça Bonita uma relevância como nunca. São pedidos que surgem de todos os lados e quando isto acontece, um homem, mesmo com o sacrifício de sua saúde, tem que ficar. E a verdade é que o presidente deseja dar a torcida um campeonato. É um homem de fibra e vai conseguir. Há 24 anos, faz pelo Bangu muito. Faça idéia o que fazia antes. Recordo-me na época, em que nem era dirigente do clube, e no entanto, pagava a alimentação dos jogadores, dava a êles o que vestir. E quantos jogadores trouxe naquela época. Mical, Laranjeiras, João Pinto. E agora. De graça por exemplo, Mário Tito. Bianchini, e Ricardo. Alguns custaram dinheiro «grosso». Parada, Cabralzinho, Aldo, Ocimar etc., craques que são hoje verdadeiro patrimônio, porque se fôssem vendidos dariam ao clube verdadeiras fortunas. Eu me orgulho dêste homem. Afinal, é meu pai. —»

Rapôsas

— «Dizem que sou uma rapôsa no futebol. Que nada. Sou nôvo demais neste assunto. Apenas aprendi a brigar com as mesmas armas dos meus adversários. Todos verdadeiros cavalheiros, inteligentíssimos. Mas tomem nota. Só me considerarei verdadeiramente realizado quando tiver o gabarito a experiência das grandes «rapôsas» da Federação Carioca, Luís Murgel do Fluminense e Otávio Pinto Guimarães do Botafogo. Como se aprende com êstes homens Mas sou bom aluno. Acho que é por isso que estou me dando bem. —»

Confiança

— «Claro que tenho que resolver quase tudo no Bangu. Afinal sou o homem de grande confiança do presidente e que no seu impedimento têm que assumir a direção do clube. Trato de tudo, faço tudo, mas sempre dentro de um critério e obediência estabelecida pelo sr. Eusébio de Andrade e Silva. Contrato e vendo. Mas nunca sem conversar com o presidente. Sem ouvir a voz da experiência, do homem que conhece o esporte profundamente porque nêle milita há muitos anos. —»

Vamos melhorando

— «O Bangu passou por uma fase difícil. Mas estamos nos recuperando porque esforços estão sendo feitos neste sentido. Martim Francisco, que ainda não tem tempo útil dentro do Bangu já começa a colhêr frutos de seu trabalho. E olhe que estamos atuando sem o grande goleador que é Bianchini. Mas pelo menos um terceiro lugar vamos acabar conseguindo. No caso da reeleição do presidente, outros jogadores serão contratados. Queremos que a atual geração comece a torcer pelo Bangu como um grande clube que é e não apenas porque nasceu ou viveu no longínquo bairro. O Bangu terá ainda uma legião de fans graças aos quadros que serão armados ou que estão sendo armados. —»

Absurdo

— «Dizem que o presidente deseja apenas vender alguns jogadores para tirar Cr$ 50 ou Cr$ 60 milhões empregados no clube. Pecam por base. O presidente tem o dôbro da quantia anunciada e não deseja vender ninguém e sim comprar. Um exemplo: quando pretendemos vender Bianchini por Cr$ 100 milhões o presidente já havia pensado em empregar quantia igual na compra de três jogadores cujos nomes não citarei pois o interêsse continua. Quanto a técnicos, nada a falar. Tim foi ótimo. Martim também é. Aliás, ambos foram discípulos do grande mestre Ondino Vieira. Flávio Costa e Gentil Cardoso, para não citar outros fazem parte desta grande escala de técnicos. Estamos aprendendo em Môça Bonita. E cada dia mais. Entramos numa «fria» numa excursão. Ninguém mais nos pega. Agora, só sairemos do Rio pagando comissão ao empresário e com contratos assinados com os clubes locais. Caso êles não paguem temos que denunciá-los à FIFA, que vai obrigá-los a nos dar a cota.»

"Escolinha"

— «A boa política de qualquer equipe é um bom juvenil. Temos uma escolinha em Bangu, entregue ao ex-craque Arquimedes. Damos alimentação, roupas e colégio aos garotos. Duas vêzes por semana êles treinam e não temos dúvidas que um dia estarão brilhando nas grandes canchas do futebol brasileiro e mundial. O resto é apenas trabalho. Queremos dar ao Bangu um grande lugar no cenário esportivo brasileiro e mundial e acho que isto estamos conseguindo. Creio honestamente em nossa equipe e nosso trabalho. Temos tudo, inclusive a grande propaganda feita por vocês da imprensa. Vocês viverão para conhecer um Bangu extraordinário» — concluiu o vice-presidente Castor de Andrade e Silva.

Bota quer Rio-SP em 3

O Botafogo propôs, ontem, a decisão do Torneio Rio-São Paulo em três partidas. O Santos, ouvido a respeito, todavia, foi contra, afirmando que na reunião realizada na CBD ficou deliberado um único jôgo, frisando os santistas que, além do mais, há a questão de calendários a serem cumpridos, não havendo, portanto, prazo suficiente para a decisão em três partidas.

TESTE PARA MANÉ

Mané Garrincha poderá enfrentar domingo, o Bonsucesso, desde que seja aprovado no teste de amanhã pelo dr. Lídio Toledo, oportunidade em que o médico alvinegro vai observar a reação do seu joelho no apronto desta tarde (16h). Ontem o craque não estêve em General Severiano.

É pensamento do técnico Zoulo Rabelo contar com o ponteiro no prélio de domingo, quando espera lançar o ataque que fêz misérias no treino de quarta-feira constituído por: Garrincha, Didi, Jairzinho e Quarentinha.

Ontem teve ensaio individual sendo que Joel, Jairzinho, Quarentinha e Sicupira envergaram camisas de nylon para perder pêso. O técnico Zoulo Rabelo fêz treinamento à parte com Nilton Santos, Didi, Arlindo, Elton e Gerson aplicando táticas e ligeiro bate-bola.

Zagueiro Carlos Alberto:

'Êste certame carioca é campeonato do horror'

— "Estão me chamando de "mascarado" como se eu, por causa do sucesso alcançado em pouco tempo, tivesse me deixado influenciar. Sou o mesmo jogador simples dos juvenis e dou as "broncas" que dava quando acho que tenho razão" — declarou o zagueiro Carlos Alberto, à reportagem.

— "Realmente fiquei "queimado" com o juiz quando marcou uma penalidade máxima contra a nossa equipe, injusta e que acabou decidindo a partida. Disse que êle estava nos prejudicando, pois logo após houve uma penalidade contra o clube de Campos Sales, pênalte sôbre Evaldo que Eunápio resolveu não marcar. Longe de mim, no entanto, querer ofender o árbitro da partida" — esclareceu Carlos Alberto.

Difícil jogar

— "Tornou-se muito difícil jogar no atual certame da cidade, Ninguém entende o que os times desejam. Vão para campo na "retranca" e podem fazer 10 gols, que continuam na retranca. Parece que êste é o campeonato do horror, pois todos têm médo de perder uma partida. Mas não se pode continuar assim. Ou os quadros mudam o sistema de jogar ou então entraremos todos na base do sistema defensivo e aí termina tudo 0 a 0 e o público lògicamente deixará de ir aos campos da cidade.

O problema da reportagem, no entanto, não é meu. Mas que os juízes andam trabalhando mal com o Fluminense, isto andam. E quanto a me chamarem de "mascarado" deve ser quem não me conhece" — concluiu Carlos Alberto.

BASQUETE

Corte de quatro sai hoje

1 — Com o jôgo América x Vasco da Gama em primeiro plano inicia-se hoje o certame feminino carioca de basquetebol. Os demais jogos, reunindo Flamengo x São Cristóvão e Botafogo x Valim, não oferecem o mesmo interêsse em face da flagrante superioridade técnica dos conjuntos da Gávea e do Mourisco. Botafogo, Flamengo e América atuarão nos seus ginásios e o início dos jogos está fixado para às 21h.

2 — O técnico Renato Brito Cunha informa ao cronista que após o treino de hoje no DEFE, em SP, apresentará a lista de quatro jogadores excelentes do selecionado. Adianta, ainda, o técnico do quinteto olímpico que a partir do dia 8 de setembro o treinamento será no Rio e a concentração dos jogadores no Hotel das Paineiras. Sôbre o rendimento da turma, mostra-se satisfeito acentuando que todos os olímpicos apresentam-se no mesmo nível técnico e por isto recusou-se a responder ao cronista quando solicitado para mencionar «o melhor dos cariocas».

3 — Fontes oficiais do Flamengo asseguram a permanência do campeão Marcelo na Gávea, afirmando que não tem procedência o noticiário em tôrno da provável transferência dêste jogador para o Vasco da Gama. Quanto a Oto, o Flamengo está tranqüilíssimo, embora saiba que o seu pivô titular venha sendo cercado por todos os lados.

4 — O STJD da CBB reunido sob a presidência de Edmundo de Almeida Rêgo deixou de julgar os recursos do técnico Kanela (suspensão de 300 dias) e do Flamengo (caso WO) o primeiro porque o juiz relator Talone, pediu o encaminhamento do processo ao Auditor para opinar e o segundo porque faltou o juiz relator João Estêves. Foi marcada nova reunião para a próxima semana.

MAURÍCIO

F.E. PODE AGIR

O presidente Francisco Eduardo de Paula Machado, poderá intervir no caso do despejo de Plácido Campos, por conhecer a fundo os problemas diário dos treinadores. F.E. tem a experiência e o tato necessários para solucionar o caso com os profissionais.

Despêjo do treinador Plácido poderá deflagrar greve geral

A situação da cocheira número 3, na Vila Lagoa, ocupada até o presente momento pelo treinador Plácido Campos, poderá ocasionar uma revolta dos profissionais, que poderão ir até à greve geral, se o diretor do Hipódromo, Carlos Velasco Portinho insistir na ordem de despejo contra o profissional, suspenso por um ano pela Comissão de Corridas.

A reportagem do DC apurou, na manhã de ontem, que os treinadores, em particular, reconhecem o direito de propriedade do Jóquei Clube Brasileiro, mas acham que a saída de Plácido Campos, abriria um precedente perigoso, pois qualquer profissional atingido por uma penalidade, poderia ficar na mesma situação do treinador suspenso, perdendo, assim, os direitos sôbre as cocheiras.

Mais um capítulo

Quando o treinador Plácido Campos foi suspenso pela Comissão de Corridas por um ano, o Stud ficou sob a responsabilidade de Valdir Meireles, seu substituto e companheiro há vários anos. Plácido recebeu, então, a comunicação que teria de deixar a cocheira n. 3, na Vila Lagoa, tirando seus animais imediatamente. Ainda abatido pela suspensão, ficou sem saber o que faria, até que veio uma ordem exigindo a presença de Valdir Meireles à frente do diretor Carlos Portinho. Êste perguntou a Valdir por que ainda não tinha retirado os cavalos, recebendo a resposta de que a Associação de Treinadores havia mandado que êle permanecesse no local. Irritado, o Sr. Portinho declarou que Valdir Meireles estava suspenso daquele momento em diante por 30 dias.

Nova etapa

Ontem, pela manhã, durante os exercícios, corriam rumôres de que o Superintendente do Hipódromo, Licínio Salgado, recebera ordens do diretor para arrombar a cocheira de Plácido Campos, Licínio teria se negado a cumprir tal ordem, e, como fôsse dia de corridas, a "operação-Plácido" ficou para a manhã de hoje, porque Valdir Meireles tinha cavalos inscritos na reunião, o que causaria problemas em cima da hora.

A "operação-Plácido" ficou adiada para hoje, quando o senhor Carlos Portinho teria declarado que se a cocheira não estivesse desocupada até as 9h, seria arrombada de qualquer maneira. Como a portaria do Jóquei Clube não dispõe de duplicata da chave da cocheira, ainda em poder de Plácido Campos, a mesma foi entregue ao presidente da Associação de Treinadores.

Intranqüilidade

O clima entre os profissionais cariocas é de intranqüilidade, pela situação criada, e os treinadores aguardam os acontecimentos para tomarem uma decisão, definitiva, que poderá ser a greve geral. A ordem da retirada dos animais permanece de pé, e Plácido Campos e Valdir Meireles ainda estão no stud da Vila Lagoa.

Eloqüência e Golf reaparecem em SP

Duas importantes carreiras se incluem na programação organizada para a tarde de domingo, em Cidade Jardim. Além do semiclássico "Jóquei Clube Brasileiro", chamado para a distância de 2.400 metros (areia) com a dotação de .... Cr$ 1.200.000,00, e onde é aguardada sensacional luta entre Golf e Pantheon, será disputado o Grande Prêmio "Barão de Piracicaba", primeira prova da tríplice coroa de éguas.

Nessa carreira, a principal daquela tarde, estará de volta a líder Eloqüência, que aparece com justo favoritismo e pronta para confirmá-lo. Mais oito éguas foram ali inscritas, dentre elas a nossa conhecida Fala, e a parelha Lurfaia-Lembéli. O clássico, em 1.609 metros e com disputa na grama, tem a dotação de Cr$ 3.000.000,00 à ganhadora. Ganhando agora, Eloqüência, será preparada para atuar do "Ipiranga", que é a segunda etapa da tríplice coroa de éguas do turfe bandeirante.

O campo

E a seguir o campo organizado para o "Barão de Piracicaba":

1 — 1	Eloqüência	5	56
2	Filipica	7	56
2 — 3	Fala	2	56
4	Rubéla	3	56
3 — 5	Rodésia	4	56
6	Jolie Brise	9	56
4 — 7	Quem Sabe	6	56
8	Lurfaia	8	56
"	Lembélia	1	56

PELO MIOLO DA RAIA
OSCAR VAREDA

* Magé não pode trabalhar na base do monoquini
* Confirmado o aumento do trato na Gávea
* F.E. deve intervir para evitar a greve

Voltamos outro dia de Magé com uma boa impressão. Positivamente o esfôrço feito por aquela gente para que o Hipódromo chegasse a êste ponto que chegou deve ter sido coisa muito séria.

Fazer tudo aquilo naquele lugar sem ajuda de ninguém, não é mole não. A turma de Magé mostrou que jamais poderá trabalhar na base do monoquini. Eles têm peito de mais...

Resta deixar o nosso abraço a Gladston Santos e a certeza de que sempre contará com esta modesta, porém, sincera coluna para qualquer empurrão necessário, buscando colocar sua obra valiosa em prol do turfe, no lugar que realmente merece. E será inimigo do turfe quem não quiser ajudá-lo.

Curiosidade não revelada ainda na história da última corrida de Magé. Quem levou o cavalo Baile puxado pelas rédeas, do "padock" até a fita dos mil metros, foi o jóquei José Portilho. E lá conseguiu que o cavalo largasse normalmente, montado pela Carminha Brigitte Dresser.

Notícia veio de São Paulo. No fim do mês Carlos Cabral volta ao turfe carioca. Vai sair do Haras Ipiranga como amigo. O frio deve ter espantado o "Sempre Alerta".

Um apêlo que será atendido. Os Haras São José e Expedictus vão dar maior chance a Maki. O sr. Francisco Eduardo de Paula Machado já confidenciou aos amigos.

Está criado um caso que poderá terminar em greve dos treinadores na Gávea. Mais uma vez a total falta de tato para dirigir do diretor do Hipódromo, comanda o triste espetáculo.

Os detalhes de todo acontecimento vão contados em nossa manchete de hoje. Inclusive há promessa de violência para expulsar um profissional de suas cocheiras em atitude que, consumada, positivamente não ficará bem enquadrada dentro da mentalidade da maioria dos homens que governam o JCB.

Há necessidade urgente da interferência pronta do presidente Francisco Eduardo, homem ponderado que poderá contornar mais um lamentável caso criado por alguém que tantos outros já criou em prejuízo da tranqüilidade daqueles que trabalham por um turfe melhor.

Confirmada plenamente notícia divulgada pelo seu DC. O trato já aumentou na Gávea e será cobrado êste mês a 50 mil cruzeiros. Com os novos preços da alfafa, aveia e outras utilidades, a partir de setembro irá para 55 mil cruzeiros.

Grande Prêmio "Henrique Possolo"

Com a dotação de 3 milhões ao proprietário da vencedora, será disputada, domingo, a prova acima, em 1.600 metros, reservada às potrancas de 3 anos, com pesos da tabela. Trata-se de homenagem prestada ao fundador do Jóquei Clube, Henrique Germack Possolo, que foi presidente da entidade, eleito a 22 de abril de 1897 e tornou-se benemérito em 1892, vindo a falecer em 1903, após relevantes serviços prestados ao Clube e ao Turfe. O Grande Prêmio Henrique Possolo foi criado em 1919, em substituição ao clássico "Expositores", êste iniciado em 1908 com a vitória de Régio, que fêz os 1.200 metros em 85"3/5, montado por A. Darienzo.

Com a atual denominação, o primeiro a ganhar foi Atrevido, guiado pelo Domingo Suarez.

Resultados de ontem; Hipódromo da Gávea

Sete páreos foram desdobrados ontem no Hipódromo da Gávea, todos em pista de areia na corrida noturna.

A seguir os resultados da reunião:

1º PÁREO em 1.000 metros.
1º Volânia, J. Sousa.
2º Rivabela, M. Andrade.
3º Culpa, D. Santos.
Vencedor (4) — Cr$ 25,00; Dupla (24) — Cr$ 20,00; Placês: 1º colocado — (4) — Cr$ 15,00; 2º colocado (11) — Cr$ 42,00; e 3º colocado (7) — Cr$ 24,00.
Não correu: Comédia.

2º PÁREO em 1.200 metros.
1º Falamute, M. Andrade.
2º Ixva, U. Cunha.
3º Lavras, P. Lima.
Vencedor (8) — Cr$ 56,00; Dupla (24) — Cr$ 33,00; Placês: 1.º colocado (8) — 20,00; 2º colocado (3) — 18,00; e 3.º colocado (5) — 24,00.

3º PÁREO em 1.000 metros.
1º Quantum, D. Ricardo.
2º Astor, J. Machado.
3º Apito, A. Reis.
Vencedor (1) — 14,00; Dupla (13) — 18,00; Placês: 1º colocado (1) — 11,00; 2º colocado (5) — 14,00; e 3º colocado (4) Cr$ 12,00.
Não correram: Xamête e Rover.

4º PÁREO em 1.600 metros.
1º Fontall, B. Santos.
2º Alfredo, A. Ricardo.
3º Pivot, O. Cardoso.
Vencedor (8) — 32,00; Dupla (34) — 43,00; Placês: 1º colocado (8) — 19,00; 2º colocado (5) — 14,00; e 3º colocado (7) — 30,00.

5º PÁREO em 1.000 metros.
1º Araquiri, A. Reis.
2º Zé Valente, J. Tinoco.
3º Baiman, S. Silva.
Vencedor (8) — 65,00; Dupla (33) — 102,00; Placês: 1.º colocado (8) — 23,00; 2º colocado (9) — 14,00; e 3º colocado (13) — 24,00.
Não correram: Honey Kid e Grey Paturê.

6º PÁREO em 1.200 metros.
1º Sizudo, J. Machado.
2º Helino, L. Caros.
3º Raio D. P. Silva.
Vencedor (1) — 41,00; Dupla (14) — 47,00; Placês: 1º colocado (1) — 18,00; 2º colocado (13) — 32,00; e 3º colocado (8) — 19,00.
Não correram: Anevion, Bomardelo, Épico e Leonardo.

7º PÁREO em 1.000 metros.
1º Icote, J. Diniz.
2º Casco Escuro, J. B. Paulelo.
3º Hino, A. Ricardo.
Vencedor (11) — 49,00; Dupla (14) — 105,00; Placês: 1º colocado (11) — 25,00; 2º colocado (1) — 29,00; e 3º colocado (3) — 49,00.

Sábado na Gávea

1º PAREO — às 13,50 — 1.300 Metros
Cr$ 600.000,00 — (GRAMA)

		Ks.
1—1	Ardenza, A. Barroso	56
2	Ojola, I. Nogueira	56
2—3	Rauro, A. M. Caminha	56
4	Dally-Bell, J. Corrêa	56
3—5	Constantza, J. Machado	56
6	Jazida, O. Cardoso	56
7	Odiosa, S. Cruz	56
4—8	Escolha, J. Silva	56
9	Eslovênia, A. Ricardo	56
10	Opinda, I. Souza	56

2º PAREO — às 14,20 — 1.400 Metros
Cr$ 500.000,00

		Ks.
1—1	Pretend, J. Portilho	57
"	Dicaba, M. Silva	57
2—2	Sweetness, C. A. Souza	57
"	Talisca, J. Baffica	57
3—3	Samira, U. Cunha	57
4	Quelle-Nuit, A. Ramos	57
5	Nabua, N. Lima	53
4—6	Nevaly, J. Corrêa	57
7	Dorey, A. Machado	57
8	Boina Real, C. Morgado	59

3º PAREO — às 14,50 — 1.500 Metros
Cr$ 400.000,00

		Ks.
1—1	Toga, J. Portilho	56
2	Marilina, I. Nogueira	56
2—3	Hedrinha, F. Maia	56
4	Ofensa, H. Vasconcellos	56
5	La Ver.té, A. Costa	56
3—6	Qualopa, A. Ricardo	56
7	Lady Hubert, J. Baffica	56
"	Pinta Pura, S. Silva	56
4—8	Chuva, J. Souza	56
9	Blue Gardênia, F. Pereira Fº	56
10	Sprirglight, G. Sancho	56

4º PAREO — às 15,20 — 1.600 Metros
Cr$ 300.000,00

		Ks.
1—1	Scoubidou, F. Esteves	58
2	Lord Whisky, C. A. Souza	56
3	Navarone, I. Souza	54
2—4	Brevet, J. Corrêa	56
5	Nectar Dourado, P. Lima	58
6	Montecatin., A. Portilho	56
3—7	Mar Verde, A. Barroso	56
8	Gabardo, N. Lima	52
9	Tio Valentim, A. Costa	52
4-10	Don Thomaz, J. Graça	52
11	Quotidien, U. Cunha	54
12	Acaso, J. Ramos	58

5º PAREO — às 15,50 — 1.600 Metros
Cr$ 300.000,00

		Ks.
1—1	Provençal, A. Ricardo	58
2	Colo-Colo, L. Santos	54
2—3	Timoneiro, O. Cardoso	54
4	Mogun, M. Andrade	54
3—5	Abril, J. Souza	58
6	Ivicema, L. Carlos	50
7	Adereço, N. Lima	54
4—8	Babão, J. Portilho	54
9	Ostrich, I. Nogueira	56
10	Palospavos, A. M. Caminha	54

6º PAREO — às 16,25 — 1.400 Metros
Cr$ 500.000,00

		Ks.
1—1	Le Galion, O. Cardoso	57
2	Despacho, P. Alves	57
2—3	Rincon Brujo, M. Silva	57
4	Dag, P. Lima	57
"	Seu Caetano, A. Ricardo	57
3—5	Queline, A. Portilho	57
6	Evreux, D. Moreno	57
7	Baby-Face, U. Cunha	57
4—8	Trovão, J. Portilho	57
9	Escudol, J. Fagundes	57
"	Monteleone, D. P. Silva	57

7º PAREO — às 17,00 — 1.500 Metros
Cr$ 400.000,00 — (BETTING)

		Ks.
1—1	Tony, A. Barroso	56
2	Lord Pinguim, O. Cardoso	56
3	Combativo, J. Corrêa	58
4	Hully Gully, J. Tinoco (●)	56
2—5	Corinto, M. Silva	56
"	Candomblé, I. Souza	58
6	El Tango, L. Lins	56
7	Pacoca, S. Silva	56
3—8	Sucre d'Orge, J. Portilho	58
9	El Cacique, A. Portilho	56
10	Paiquerê, C. A. Souza	58
"	Iago, P. Alves	58
4-11	Curaçau, L. Santos	58
12	Torneio, A. Machado	58
13	Carducci, J. Baffica	56
14	Satchmo, A. Ricardo	56
15	Gaucho Negro, P. Lima	58

(●) ex-Espantado

8º PAREO — às 17,35 — 1.000 Metros
Cr$ 500.000,00. (Variante) — (Betting)

		Ks.
1—1	Pocanhontas, J. Souza	58
2	Derlinda, J. Santos	58
3	Azurra, N. Lima	58
4	Pinante, L. Santos	58
2—5	Clarente, O. Cardoso	58
6	Tia Lila, J. B. Paulielo	58
7	Angolesa, não correrá	59
8	Camélia, G. Sancho	58
3—9	Ventimiglia, I. Oliveira	58
"	Oguella, J. Portilho	58
10	Jiçara, D. Netto	58
11	Bel-Thais, F. Menezes	58
4-12	Santa Marquerita, U. Cunha	58
13	Mita-Cunhã, A. M. Caminha	58
14	Armadilha, M. Oliveira	58
"	Mirva, J. Graça	59

9º PAREO — às 18,10 — 1.000 Metros
Cr$ 300.000,00. (Variante) — (Betting)

		Ks.
1—1	Falamota, M. Andrade	58
"	Fát'ma Linda, O. Moura	56
2—2	Bagatela, J. Ramos	54
3	Belacap, L. Carvalho	58
4	Bijuja, I. Oliveira	56
3—5	Lady Piava, D. P. Silva	58
6	Felicia, N. Lima	52
7	Roselee, E. Oliveira	54
4—8	Brenha, G. Sancho	58
9	Babucha, J. Graça	58
"	Orangine, M. Nicleviscк	54

Estreante Escolha desceu 700 em 35"3!

A potranca Escolha, muito certinha de preparo e fazendo valer a esplêndida raça de Alberigo, aprontou, ontem, de maneira sensacional, depois de ter agradado em trabalho nos 1.200, segunda-feira, quando assinalou 80" em raia ruim. Ontem, encerrando preparativos para o compromisso de estréia a pupila de Paulo Morgado, desceu a reta em 35 e três linhas, com extrema facilidade.

Não obstante a cisma do treinador relativamente a não dar sorte na estréia dos seus pupilos (vide a égua América), Escolha, debutando em forma perfeita e desde que confirme os exercícios citados, dificilmente deixará de terminar lutando pelo pôsto de honra, que ao nosso ver é quase certo venha a lhe pertencer, mòrmente no caso de ser a corrida desdobrada em pista gramada.

Na conta

Entre outras montarias com que conta na semana, José Portilho vai dirigir Trovão, que é das melhores para a vitória e garantia de mais um ponto na estatística em favor do hábil freio. O cavalo gaúcho acaba de secundar Jadil, perdendo em boa marca e continua na conta, o que mostrou na manhã de ontem, quando abordou 800 metros em 53" cravados, enfeitando a reta visìvelmente contido.

Os outros

Além das marcas acima referidas, nossa reportagem anotou mais as seguintes, tôdas para a sabatina:

1.º PAREO
ARDENZA, A Barroso — 360 em 22"
RAURE, A. M. Caminha — 600 em 28"2/
ODIOSA, S. Cruz — 360 em 23"
ESCOLHA, J. Silva — 600 em 35"3/
ESLOVÊNIA, A. Ricardo — 600 em 38"2/5

2.º PAREO
PRETEND, J. Portilho — 600 em 37"3/5
DICABA, M. Silva — 600 em 38"2/5
SWEETNESS, C. A. Sousa — 600 38"3/5
TALISEA, J. Baffica — 600 em 36"1/5
QUELLE-NIT, A. Ramos — 600 em 37"
DERCY, A Machado — 700 em 45"3/5
BOINA REAL, C. Morgado — 600 em 38"2/3

3.º PAREO
MARILINA, I. Nogueira — 700 em 45"
QUALOPA, A. Ricardo — 600 em 40"
PINTA PURA, S. Silva — 800 em 51"2/5
CHCUVA, J. Sousa — 700 em 44"

4.º PAREO
SOCNBIDOU, F. Estêves — 1.000 em 66"2/5
LORD WHISKY, C. A. Sousa — 700 em 45"
BREVET, J. Corrêa — 700 em 53"
NECTAR DOURADO, P. Lima — em 43"
MONTECATINI, A. Portilho — 600 em 39"
MAR VERDE, A. Barroso — 600 em 37"
CABARDO, N. Lima — 600 em 38"
DON THOMAZ, J. Graça — 700 em 44"
QUOTIDIEN, U. Cunha — 800 em 49"3/5
ACASO, J. Ramos — 600 em 37"

5.º PAREO
PROVENÇAL, A. Ricardo — 600 em 37"2/5
TIMONEIRO, O. Cardoso — 800 em 51"3/5
ABRIL, J. Sousa — 600 em 38"
IVICEMA, L. Carlos — 800 em 51"2/5
ADEREÇO, N. Lima — em 37"3/5
BABAU, J. Portilho — 600 em 36"3/5

6.º PAREO
DESPACHO, P. Alves — 800 em 55"
RINCON BRUJO, M. Silva — 600 em 38"
DAG, P. Lima — 600 em 37"
SEU CAETANO, A. Ricardo — 700 em 46"
QUELINE, A. Portilho — 700 em 46"2/5
TROVÃO, J. Portilho — 800 em 53"
MONTELEONE, D. P. Silva — 600 em 38"2/5

7.º PAREO
TONY, A. Barroso — 600 em 43"
LORD PINGUIM, O. Cardoso — 700 em 46"
CORINTO, M. Silva — 700 em 43"2/5
CANDOMBLÉ, I. Sousa — 600 em 37"2/5
PACOOCA, S. Silva — 700 em 46"
SUCRE D'ORGE, J. Portilho — em 38"2/5
IAGO, P. Alves — 600 em 38"2/5
CURAÇAU, L. Santos — L. Santos — 700 em 50"
TORNEIO, A. Machado — 900 em 56"
CARDUCCI, J. Baffica — 600 em 37"

8.º PAREO
POCAHONTAS, J. Sousa — 600 em 41"2/5
PINANTE, L. Santos — 360 em 22"
CAMELIA, G. Sancho — 600 em 38"
JIÇARA, D. Neto — 700 em 46"
ARMADILHA, M. Oliveria — 700 em 45"2/5
MIRVA, J. Graça — 700 em 45"2/5

9.º PAREO
FATIMA LINDA, O. Moura — 360 em 23"
PELICIA, N. Lima — 600 em 38"
BRENHA, G. Sancho — 600 em 38"

EXPECTATIVA

Ernâni de Freitas caprichou no treinamento da potranca Enid, na esperança de desbancar a líder Edição, no clássico de domingo, "Henrique Possolo" Enid vai aprontar hoje pela manhã, 1.000 metros, na condução de Manuel Silva. Na foto, o veterano treinador, em companhia de Aroldo Reis e de Antônio Pereira Dias.

Marcha do Turfe

1 O Presidente da Associação do Treinadores, Jóqueis e Aprendizes, Paulo Morgado, informou ontem que o preço do trato será cobrado êste mês à razão de Cr$ 50 mil, devendo ser majorado do dia 1.º de setembro em diante, para Cr$ 55 mil. O preço das utilidades, alfafa, ferraduras, repregagem, serragem e o aumento do milho e aveia, motivou esta resolução.

2 Um êrro de impressão, no programa oficial do Jóquei Clube, no 6.º páreo, quando trocaram os números de Brumado e Helino, causou muitos transtornos aos apostadores na manhã de ontem. São falhas que não devem e nem podem ser reptidas. Não se justificam.

3 A égua Falamota estêve para ter o seu "forfait" declarado na manhã de ontem, porque seus responsáveis estavam inclinados a corrê-la amanhã. Mas, o pedido entrou tarde, e, se Falamota fôsse retirada pelo Serviço de Veterinária, não poderia atuar esta semana.

4 O Supervisor João Vieira falando sôbre a estreante Urquiza, declarou que a tordilha — filha de Pintor Lea e Nisse — está bem preparada, embora seja prematuro um prognóstico sôbre suas possibilidades, por sua própria condição de estreante.

5 Válter Aliano espera uma boa atuação da potranca La Dica, que tem sido preparada com muito carinho. Vai ser conduzida por Luis Vaz, e, não estranhando a primeira apresentação nas pistas, pode chegar colocada, ou mesmo ganhar. É uma bonita filha de Elpenor.

Paulo Morgado confirmou declarações anteriores ao DC: Trato aumentado.

6 O proprietário Mauri Lemos madrugando na Gávea, para ver o apronto de Hully Gully, ex-Espantado, e adiantando que é possível que o parelheiro ainda não possa mostrar suas reais qualidades. O páreo saiu um pouco forte. Hully Gully custou Cr$ 1 milhão ao conhecido esportista.

7 Scoubidiu aprontou na manhã de ontem, sem ser muito apurado, mas deixando boa impressão. O grandalhão vai ao 4.º páreo de amanhã, com muita natação, galopes na raia pequena, mas não chegou a trabalhar na milha. Pode ganhar pela maior categoria.

8 José Correia galopou a tordilha Edição, cêrca das 7,30 horas, e informou à reportagem que a líder das potrancas na Gávea, atravessa excelente forma de treinamento. Leva muita fé no Grande Prêmio Henrique Possolo.

9 O jóquei Orlando Palermo retornou de São Vicente e já começou a montar os primeiros parelheiros, visando aprimorar a sua forma física, para poder montar em público.

10 José Portilho em grande atividade na madrugada de ontem, na Gávea, visando a uma atuação espetacular nas próximas reuniões, na tentativa de fugir mais na estatística de jóqueis.

Toga volta à areia e ao líder: é fôrça

Mudando para Oraci Cardoso e correndo na pista de grama macia, a gaúcha Toga, inegàvelmente uma das mais fiéis corredoras do turfe carioca, terminou sua derradeira exibição chegando descolocada na vitória de Clunch sôbre Sotéia.

A mudança de raia parece ter influído mais diretamente no fracasso da pensionista de Manoel de Sousa, eis que vinha ela correndo com regularidade e sempre chegando no marcador ao enfrentar a cancha de areia. Mas a direção habitual, mudada repentinamente, talvez tenha contribuído para um final mais pobre isto em razão de estar a filha de Town Crier, mais identificada com o estilo de Portilho.

É Fôrça

Na tarde de amanhã, agora na areia, sua pista onde sabe render o melhor, Toga, voltando ao govêrno habitual do líder, estará novamente em ação e é mesmo a fôrça do terceiro páreo, bastando que confirme suas exibições na cancha arenosa, principalmente a derradeira, quando perdeu no último salto ùnicamente para Lena Quica, distanciando Hedrinha e mais seis adversárias.

Sem apronto

A segurança de nossa opinião relativamente ao esperarmos a vitória de Toga, não implica em menosprezo à chance das demais inscritas, pois sabemos das esperanças em Hedrinha e Lady Hubert, esta voltando na areia, depois de um fracasso no tapete verde. Toga, porém, situa-se indicação do retrospecto e leva a garantia de José Portilho. No compromisso de amanhã, a pupila de Manoel de Sousa, correrá sem apronto, seguindo a orientação do seu competente treinador.

Domingo na Gávea

1º PAREO — às 13,50 — 1.000 Metros
Cr$ 500.000,00

		Ks.
1—1	Dixieland, M. Silva	57
2	Soror, P. Alves	57
2—3	Yalta, I. Souza	57
4	Osogada, C. Morgado	57
3—5	Demora, J. Corrêa	57
6	Quebrada, A. Machado	53
4—7	Diafa, A. Barroso	57
8	Tecali, J. Machado	57
9	Santa Marguerita, L. Oliveira	53

2º PAREO — às 14,20 — 1.300 Metros
Cr$ 600.000,00

		Ks.
1—1	Egon, J. Souza	56
2—2	Ebro, A. Ricardo	56
3	Protocolo, F. Esteves	56
3—4	Estôjo, D. P. Silva	56
5	Supoti, J. Machado	56
4—6	Al-Jabar, J. Portilho	56
"	Episódio, J. Julião	56

3º PAREO — às 14,50 — 1.300 Metros
Cr$ 600.000,00

		Ks.
1—1	Engra, J. Souza	56
2	Divone, J. Portilho	56
2—3	Urquiza, U. Cunha	56
4	La Dica, L. Vaz	56
3—5	Escultura, J. Baffica	56
6	Eslinga, J. Santos	56
7	Alate, J. Diniz	56
4—8	Araqueen, D. P. Silva	56
9	Coaranea, D. Netto	56
10	Crazy Love, O. Cardoso	56

4º PAREO — às 15,20 — 1.300 Metros
Cr$ 600.000,00

		Ks.
1—1	Eidotéia, J. Souza	56
"	Rainha Bela, F. Esteves	56
2—2	Efira, M. Silva	56
3	Stink A. Barroso	56
3—4	Ondaguassu, A. M. Caminha	56
5	Elacira, J. Machado	56
4—6	Empeñada, A. Machado	56
7	Cobiçada, U. Cunha	56
8	Pinha, J. Negrelio	56

5º PAREO — às 15,50 — 1.300 Metros
Cr$ 600.000,00. (Claude M. de Vorss) (Presidente da Associação Internacional do Lions Clubs)

		Ks.
1—1	El Entrevero, J. Machado	56
2	Espalha Brasas, A. Machado	56
3	Belo Principe, O. Cardoso	56
2—4	Enseio, J. Corrêa	56
"	Exagero, F. Maia	56
5	Fin de Nuit, J. Fagundes	56
3—6	Enoch, M. Silva	56
7	Ellicott, A. Ricardo	56
8	Estádio, J. Santos	56
4—9	Escaleno, U. Cunha	56
10	Styx, A. Barroso	56
11	Lancier, A. Ramos	56
12	Titular, L. Santos	56

6º PAREO — às 16,25 — 1.600 Metros
Cr$ 3 000.000,00 — (Clássico), (Grande Prêmio Henrique Possolo)

		Ks.
1—1	Edição, J. Corrêa	56
"	Elora, A. Portilho	56
2—2	Egide, L. Acuña	56
3	Estática, J. Machado	56
3—4	Enid, M. Silva	56
5	Stella By, A. Azevedo	56
4—6	Entica, D. Netto	56
7	Clair de Lune, D. P. Silva	56

7º PAREO — às 17,00 — 1.000 Metros
Cr$ 500.000,00 — (Betting)

		Ks.
1—1	Ramadan, F. Pereira Fº	57
2	Changuero, A. Ricardo	57
3	Izonzo, P. Alves	57
2—4	Fantastic, H. Vasconcellos	57
5	Halmito, C. A. Souza	57
6	Carimbo, B. Santos	57
3—7	Resgate, A. Portilho	57
8	Canchero, J. Portilho	57
9	Marón, L. Carlos	57
4-10	Dark Legs, I. Oliveira	57
11	Sonho de Ouro, D. Moreno	57
12	Pianista, D. P. Silva	57
13	Casco Escuro, J. B. Paulielo	58

8º PAREO — às 17,35 — 1.000 Metros
Cr$ 300.000,00. — (Areia) — (Betting) (Variante)

		Ks.
1—1	Badi, J. Corrêa	58
"	Piramidal, R. Freitas Fº	58
2	Pato Donald, A. Ricardo	58
3	Akaturbi, I. Oliveira	58
4	Bornejo, L. Acuña	58
2—5	Bordajo, J. Machado	58
"	Precipitation, N. Lima	58
6	Coronado, D. Moreno	58
7	Negral, G. Sancho	56
"	O. K., A. Barroso	54
3—8	S. Yard, J. Negrello	58
"	Londoner, J. Barros	58
9	Baalbek, J. B. Paulielo	56
10	Juaçu, D. P. Silva	56
11	Estro, C. A. Souza	56
4-12	Ressalto, L. Santos	56
13	Kochilo, A. Ramos	58
14	Extend, F. Maia	58
15	Don Castilhos, P. Fontoura	58
"	Mon Plam, J. Quintanilha	56

9º PAREO — às 18,10 — 1.200 Metros
Cr$ 400.000,00. — (Areia) — (Betting) (Variante)

		Ks.
1—1	Sério, C. Morgado	56
2	Pimposo, I. Oliveira	54
3	Piardo, D. Netto	54
2—4	Toti, U. Cunha	56
"	Cafuso, J. Portilho	54
5	Cowboy, P. Alves	56
6	José Bravo, A. M. Caminha	56
3—7	Bienhablado, A. Ramos	54
"	Insolente, I. Souza	56
8	Blue Quina, O. Cardoso	56
9	Calmo, M. Silva	54
4-10	Netan, J. Machado	56
11	Purus, N. Lima	59
12	Oldan, J. Quintanilha	54
13	El Rincón, J. Negrello	54

TRIUNVIRATO GOVERNA VIETNÃ

Diario Carioca

Rio de Janeiro, sexta-feira, 28 de agôsto de 1964

Johnson prevê grande êxito nas eleições

ATLANTIC CITY (AP-UPI-DC) — Os democratas chegaram ontem ao encerramento de sua convenção nacional ouvindo o presidente Johnson dizer que os levará a uma espetacular vitória em novembro, e o candidato a vice-presidência, Hubert Humphrey, afirmar que a presidência dos Estados Unidos não é lugar para um homem impetuoso num momento e vacilante no outro.

"O presidente dos Estados Unidos — afirmou Humphrey — deve ser um homem seguro de si, calmo e profundo; um homem de espírito claro e juízo acertado, um homem que possa suportar crises sem desfalecer, um homem que possa decidir e um homem de propósitos e convicções: Lyndon Johnson é êsse homem."

DISTANTE DO POVO

O discurso de Humphrey afastou-se da tradição que proíbe mencionar diretamente o adversário e fêz referências muito claras a Goldwater, que foi chamado de "porta-voz republicano temporário".

"A presidência — disse Humphrey — não é lugar para um homem que num dia está violentamente a favor de alguma coisa e no dia seguinte violentamente contra; e cujas declarações sôbre importantes questões políticas são tão confusas e contraditórias que nem seus amigos nem seus inimigos sabem em que posição está. O porta-voz republicano temporário está desligado não apenas da grande maioria de seus concidadãos também está fora de sintonia com seu próprio partido".

REGOZIJO

As últimas horas que antecederam o encerramento da convenção foram de regozijo e solenidades. No próprio auditório da convenção realizou-se manifestação de quinze mil jovens a favor dos candidatos democratas. Humphrey compareceu e declarou que os jovens "representam o sol da política americana". As duas filhas de Johnson, Lynda e Luci, também compareceram.

Realizou-se também uma "cerimônia de recordação", em memória do presidente Kennedy, do presidente da Câmara dos Deputados, Sam Rayburn, e da sra. Eleanor Roosevelt. O procurador-geral, Robert Kennedy, foi escolhido para apresentar um filme sôbre os mil dias que seu irmão passou na Casa Branca antes de ser assassinado. A sra. Jacqueline Kennedy não compareceu, porque não suportaria o impacto emocional.

O presidente Johnson foi homenageado por seu 56.º aniversário com uma gigantesca festa, onde o presentearam com uma bandeira, um bôlo, fogos artificiais, regata, bandas de música e um baile.

A última sessão da convenção teve início perto da meia-noite (hora do Rio).

Para Goldwater Johnson ainda está na frente

NEWPORT, Califórnia (AP-DC) — O senador Barry Goldwater declarou ontem que o presidente Johnson lidera os inquéritos de opinião pública realizados em caráter privado pela direção de sua campanha, mas acrescentou que há sinais de melhora para a causa republicana.

Falando, pelo telefone, aos jornalista, de bordo de um iate, perto da Ilha de Catalina, Goldwater revelou que êsses inquéritos dão a Johnson a proporção de 63 votos contra 29, "mais ou menos". E acrescentou: "Não digo que êsse é um bom resultado, mas não creio que se possa confiar muito em prévias".

NÃO SÃO RACISTAS

O candidato republicano negou que os progressos de sua candidatura no Sul se apóiem na oposição ao movimento dos direitos civis. "O que se vê no Sul é que os republicanos geralmente são contra a segregação. E' gente jovem, que é republicana porque seguem, em matéria econômica, uma orientação conservadora. E não creio que seja tão forte no Sul como alguns querem supor."

Sôbre a escolha do senador liberal Hubert Humphrey como candidato democrata a vice-presidente, Goldwater afirmou que "isso destrói o mito de que o presidente Johnson dirige um govêrno conservador e aviva as diferenças entre os dois partidos.

Afirmou também que reconhece em Humprey um homem "muito coerente e capaz de defender os pontos de vista liberais melhor que qualquer outro senador. Sua filosofia é a dos norte-americanos pela ação democrática (denominação do grupo liberal), que propõem programas governamentais mais amplos e vigorosos e contrôles estatais sempre mais e mais presentes."

Concluiu dizendo, que saúda a escolha de Humphrey e agradece a Johnson por ter assinalado com tanta firmeza a diferença entre os dois pretendentes à presidência.

ARMAS TÁTICAS

Em Cleveland, enquanto isso, o subsecretário da Defesa, Cyrus R. Vance, declarava que qualificar de convencionais as armas nucleares táticas — como faz Goldwater — é "perigosamente enganador e totalmente impróprio".

Vance afirmou que as armas nucleares típicas têm agora um poder de destruição várias vêzes maior que as bombas que destruíram as cidades japonêsas de Hiroshima e Nagazaki, no fim da Segunda Guerra Mundial.

Sem mencionar o nome de Goldwater (discursava na mesma convenção de veteranos onde, há dias, o candidato republicano defendeu a entrega de armas táticas aos comandos militares da Europa), Vance declarou que é preciso não esquecer os 291 mil mortos americanos na última guerra e saber que, em caso de conflagração nuclear, as mortes, só de americanos, serão o equivalente a trezentas vêzes êsse número.

DC no Mundo

● Uma delegação de 88 cubanos castristas, incluindo artistas que fizeram um giro cultural pela Europa, partiram ontem de regresso a Havana a bordo de um avião da Companhia Cubana de Aviação.

● A princesa britânica Margareth, seu espôso, e o Aga Khan, abandonaram um iate que se chocou contra um escolho em águas próximas a Cerdena, e chegaram sãos e salvos em botes salva vidas de borracha.

● O vulcão Chaparrastique, situado na zona oriental de San Salvador, entrou em atividade com características similares à erupção do Irazu na Costa Rica. Há vários dias o Chaparrastique está lançando lavas, e o Ministério da Agricultura enviou uma comissão de três engenheiros agrônomos para investigar os prejuízos ocasionados na região.

● O primeiro-ministro Kruchev chegou ontem a Praga por via aérea, a fim de assistir as cerimônias do 20.º aniversário do levante polonês durante a segunda guerra mundial. Chegou acompanhado pelo chanceler Andre Gromyko e pelo marechal Sergei Biryuzov.

● Um projeto de resolução condenando a África do Sul e Portugal foi rejeitado por escassa maioria na 53a. conferência, da União Interparlamentar, que se realiza atualmente em Copenhague. O deputado Ranieri Mazzilli, do Brasil, é o presidente da União

PODER A TRÊS

SAIGON — Três líderes militares foram escolhidos pelo Conselho Revolucionário para governar o Vietnã do Sul, até que seja convocada uma convenção nacional e eleito um nôvo presidente. Após indicarem os generais Duong Van Minh, Nguyem Khanh e Tran Thien Khiem, os 59 outros membros da junta militar regressaram às suas tropas. Os novos governantes, dois ex-presidentes e um ex-ministro, são, respectivamente, budistas e católicos. — (Radiofoto AP)

Correspondência da Convenção

Quem é Humphrey

JOE HALL
ENVIADO ESPECIAL DA ASSOCIATED PRESS

ATLANTIC CITY, 27 de agôsto (Serviço especial da AP para o DC) — Depois de 16 anos de grande atividade no Senado, o senador Hubert H. Humphrey tem ainda o ânimo, o entusiasmo e a vitalidade que mostrava ao chegar ao Congresso, liberal e mais jovem, em 1959.

Tem agora 53 anos de idade e mudou um pouco. Moderou seus pontos de vista a ponto de preferir a aprovação de um projeto diluído (o de direitos civis) a cair derrotado lutando por tudo ou nada.

Sempre se ateve a princípios, sobrepondo-os às táticas e manobras da política. Nos últimos seis anos, orientando-se assim, conseguiu importantes êxitos legislativos. Humphrey se parece ao presidente Johnson em sua profunda dedicação às questões políticas. Como companheiro do presidente na chapa do Partido Democrata, será um complemento bem torneado. E' do Norte, é liberal desde o início da carreira e é considerado um intelectual.

Quando chegou a Washington era conhecido como ardente partidário dos direitos civis. Mas, à medida que o tempo corria e que se reelegia para mandatos sucessivos, ampliou-se a gama de seus interêsses. Começou como membro da Comissão de Agricultura, muito importante para seu Estado (Minnesota), agrícola por excelência; depois atuou na Comissão de Trabalho e Bem-Estar Social, impulsionando projetos educativos e em favor de programas de saúde e assistência para os anciãos.

Humphery coroou sua carreira de senador êste ano, ao fim de 15 semanas de trabalho árduo e habilidoso na liderança da tramitação da Lei de Direitos Civis. Essa vitória completou um ciclo em sua atuação, pois já na convenção democrata de 1948 atraiu a atenção de todo o país pela veemência de seus discursos exigindo na declaração de princípios do partido uma cláusula enérgica em defesa dos direitos do cidadão. Tal cláusula foi aprovada, por margem estreita, contra os desejos do então presidente Harry Truman, que preferia têrmos mais suaves.

Ainda em 1948, Humphrey foi eleito senador, o primeiro do Partido Democrata a vencer em Minnesota, derrotando o republicano Joseph Ball. Em 1955, assumiu a presidência da Subcomissão de Desarmamento da Comissão de Relações Exteriores e começou um trabalho que durou anos e resultou na celebração do Tratado de Proscrição de Experiências Nucleares do ano passado. De um projeto de Humphrey, também, foi que surgiu a Agência do Desarmamento, instalada em 1961.

Por duas vêzes, Humphrey conseguiu que o Senado aprovasse projetos de sua autoria estabelecendo programas de empregos para jovens. Johnson, êste ano, incluiu tais projetos em sua Lei contra a Pobreza, aprovada pelo Congresso e sancionada dias antes do início da convenção.

Possuindo facilidade de expressão, bom conhecedor dos temas de política externa e interna, dono de extraordinária energia, Humphrey está disposto a levar a campanha democrata a todos os rincões do país. Nasceu a 27 de maio de 1911 nos altos de uma farmácia em Wallace, Dakota do Sul, Estado em que seu pai era dono de uma cadeia de pequenas farmácias. Trabalhou várias vêzes nessas farmácias e ainda hoje gosta de ser reconhecido como farmacêutico. Em 1929 ingressou na Universidade de Minnesota, mas teve de interromper os estudos para ajudar a família no período da grande depressão (1929) e só em 1939 pôde concluir os estudos. Com uma tese sôbre "A Filosofia do New Deal", recebeu em 1940 o título de advogado pela Universidade de Louisiana. Logo depois — e antes de iniciar a carreira parlamentar — foi professor de Ciências Políticas.

CONFLITOS PREOCUPAM PAPA: QUER INTERVIR

VATICANO, NICOSIA, ANGORA, ALEXANDRIA, LONDRES e LEOPOLDVILLE (UPI-DC) — O Papa Paulo VI está disposto a intervir na crise do Chipre, na guerra do Congo e no conflito religioso do Vietnã do Sul: a intervenção seria moral e se processaria através dos canais diplomáticos.

Após seu apêlo formulado anteontem em favor da paz mundial, o Sumo Pontífice, segundo informação não oficial, demonstrou sua grande preocupação pelos choques armados ocorridos em vários pontos do mundo e prometeu intervir, caso as negociações de paz se tornem difíceis.

NOVO APÊLO

Em sua última manifestação, Paulo VI afirmou estar preocupado com os "episódios mundiais de guerra", que fazem explodir "chispas inquietantes" em todo o planeta. Sua decisão em participar das negociações de paz em Chipre, Congo e Vietnã origina-se da Encíclica "Ecclesiam Suam", na qual anunciou que "estaríamos dispostos a intervir quando surgir a ocasião".

CHIPRE E CONGO

Fonte do Vaticano explicou, ao abordar o problema cipriota e do Congo, que "de um lado, o Mediterrâneo está mais próximo da esfera de influência da Santa Sé, no passo que do outro o Papa segue com especial interêsse o advento das Nações Independentes da África".

Paulo VI já fêz um apêlo indireto, pelos canais diplomáticos, em favor das negociações pacíficas para o caso Chipre. No dia 15 de agôsto enviou mensagem aos governos da Grécia, Turquia e Chipre, expressando sua preocupação diante dos acontecimentos e instando uma solução pela paz. A mensagem foi assinada pelo secretário de Estado, cardeal Amleto Cicognani, em nome do Santo Padre.

Enquanto isso a Turquia ameaçou empregar a fôrça para substituir seu contingente militar de 335 homens em Chipre, caso as autoridades cipriotas continuem negando permissão para que a troca seja feita pacificamente.

Altas esferas diplomáticas afirmaram ontem que os representantes das Nações Unidas foram comunicadas de que o contingente turco poderá usar suas armas, se necessário.

Segundo porta-voz da ONU o arcebispo Macários está relutante em conceder a permissão: o secretário-geral, U Thant foi informado do problema, que poderá agravar a crise.

COM A RAU

O presidente Macários deverá chegar hoje em Alexandria: vai conversar com o dirigente da República Árabe Unida, Gamal Abdel Nasser. Para o embaixador cipriota Venizelos Cotsapas, "será um encontro de amigos, que discutirão problemas de Chipre em todos os seus aspectos". Não informou, no entanto, se a RAU prestará ajuda militar a Macários.

Cêrca de 500 estudantes turcos realizaram uma manifestação defronte a Embaixada dos Estados Unidos em Angora, portando cartazes com os dizeres: "Fora, Ianques", "Seu dinheiro não nos comprará", "O Exército a Chipre".

AEROPORTO

A Grã-Bretanha acedeu transferir o contrôle do tráfego aéreo do aeroporto de Nicósia às autoridades grego-cipriotas, após estas reclamarem baseando-se no Tratado de 1960. Fôrças britânicas continuarão, no entretanto, velando pelos interêsses do país, isto é, a Real Fôrça Aérea e o tráfego do Exército nas bases de soberania da ilha.

NA ÁFRICA

Enquanto a União Soviética enviava, alguns instrutores militares à República Unida de Tanganica e Zanzibar, com o propósito de barrar a crescente influência chinesa na África, os Estados Unidos reiteravam apoio ao govêrno congolês de Tchombe, passando por cima da questão relativa ao recrutamento de mercenários brancos, que combaterão os rebeldes.

As tropas mercenárias e o Exército de Moisés Tchombe possìvelmente estarão capacitados a enfrentar as fôrças revoltosas, apoiadas pelos comunistas, e recuperar vários povoados, que se encontram em poder dêsses.

Confusa reação na Argentina à volta de Perón

BUENOS AIRES, MADRI (AP-DC) — O ex-ditador argentino Juan Domingo Perón não conseguiu provocar nenhuma reação espontânea do público argentino com a declaração de que voltará "porque o país necessita".

Além dos líderes do recentemente reorganizado movimento justicialista fundado por Perón, quase nenhum dirigente político falou em favor do retôrno dêste.

INTENÇÕES

Perón enviou sua declaração de intenções em um discurso gravado, logo após conferenciar com um grupo de partidários em sua suntuosa residência de Madri.

O presidente Arturo Illia mantém silêncio, e seus colaboradores mostram-se reticentes nos comentários sôbre o projetado regresso do ditador derrubado em 1955.

"A volta de Perón é coisa que cabe a êle e a seu partido decidir", disse Ricardo Balbin, presidente do Partido União Cívica Radical do Povo, que está no govêrno.

O general Juan Carlos Onganía, comandante em chefe do Exército, disse aos jornalistas: "Não compete ao Exército fazer comentários. Os podêres constitucionais estão em vigência".

Entre as palavras de Perón despertaram velhos ressentimentos, especialmente sua afirmação de que voltaria "porque o país necessita ser unificado, e sinto que posso contribuir para a reconstrução pacífica da unidade nacional".

"La Prensa", diário conservador fechado pelo ditador em 1951, qualificou a declaração de Perón de "audáz de incrível", afirmando que "a memória não pode recordar tôdas as desgraças causadas pelo ex-ditador".

Conflito religioso continua

SAIGON (AP-UPI-DC) — O Conselho Revolucionário do Vietnã do Sul entregou o govêrno a um triunvirato, composto de três generais: Nguyen Khanh, Duong Van Minh e Tran Thiem Khiem, que dirigirão o país até que seja eleito nôvo presidente, o que ocorrerá, possìvelmente, dentro de 60 dias.

A decisão da junta militar, cujos membros, com exceção daqueles generais, retornarão ao corpo de tropa, não terminou com as violências no Vietnã: budistas e católicos lutaram em várias cidades, havendo dezenas de mortos e feridos. Fôrças do Exército e da polícia intervieram contra os budistas e contra os católicos, sendo que êstes tentaram dominar a emissora de Saigon, o mercado central, uma escola secundária e o Estado-Maior.

DOIS A UM

As manifestações diminuíram as possibilidades do triunvirato obter a paz entre as duas principais facções religiosas do Vietnã, embora os generais Khanh e Duong sejam budistas e o general Tran Thien Khiem católico.

A Associação Budista e o Episcopado de Saigon lançaram um apêlo de paz, recomendando calma e vigilância a seus fiéis, visando por um fim "as artimanhas de maus elementos que se infiltram entre os religiosos, com o único objetivo de provocar desordem e discórdia, sabotar a órdem pública e minar a solidariedade nacional".

OS CATÓLICOS

Tropas sul-vietnamitas dispararam ontem contra uma multidão de três mil católicos que tentava assaltar a sede do Estado-Mór das Fôrças Armadas. Entoando cânticos e exigindo a volta ao poder do ex-presidente Nguyen Khanh, os manifestantes se lançaram contra a porta do edifício. Cem soldados dispararam seus fuzis, matando pelo menos 20 pessoas.

Pela primeira vez desde que começou a crise no Vietnã, o Exército atira no povo. Os católicos chegaram de vilas próximas de Saigon, onde estão alojados principalmente refugiados do Vietnã do Norte.

O CONSELHO

Pouco antes, a junta militar entregava o poder aos três generais: dois ex-presidentes e um ex-ministro, fazendo com que seus outros 59 membros voltassem às suas funções no Exército.

O Conselho Revolucionário já havia considerada nula a Constituição que possibilitou, após a deposição de Duong Van Minh, a entrega do govêrno a Nguyen Khanh, uma das imposições feitas pelos estudantes e budistas.

Ciclone 'Cleo' arrasou Miami

MIAMI, HAVANA (UPI-DC) — O ciclone Cléo arrasou ontem o centro de Miami com ventos de mais de 170 quilômetros por hora, arrancando os instrumentos do Centro Nacional de Furacões e causando grandes danos.

A cidade, sob intensa chuva ficou às escuras ao cortar-se a energia elétrica. A Polícia informou que se registraram saques em várias casas comerciais, principalmente no bairro negro central. As primeiras informações entretanto indicam que não houve vítimas em Miami.

PREJUÍZOS

As primeiras informações sôbre prejuízos causados pelo furacão "Cleo", que açoitou ontem à noite a cidade de Miami revelam:

1 — Um grande frigorífico em Flórida City, ao sul de Miami, incendiou-se e foi destruído (prejuízos são calculados em 300 mil dólares);

2 — Um vagão de carga desprendeu-se de um trem estacionado e, após percorrer 13 quilômetros, chegou a Lauderdale e chocou-se com um automóvel, ferindo gravemente uma pessoa.

2 — O jornalista John Stirn, da United Press International, caminhou 5 quilômetros através de Miami e viu centenas de árvores derrubadas, muitas das quais sôbre automóveis e casas, danificando construções.

4 — A Cruz Vermelha informou que cêrca de 9.000 pessoas correram a 182 refúgios de emergência e esperam-se ainda a vinda de outros milhares.

MAR EM FÚRIA

Informações procedentes de Havana dizem ter o mar invadido a povoação de Jucero, na província de Camaguey, destruindo 50 casas. Informou-se ainda que em Niqueros, Oriente, o furacão "Cleo" causou grandes danos nas habitações, que sofreram avarias nos tetos e paredes.

A região, entretanto, começa a voltar à normalidade e os jornais dizem que umas 50.000 pessoas, evacuadas das zonas de perigo nas províncias de Camaguey e Oriente regressaram aos seus lares. Comparados com os prejuízos sofridos na destruição do ano passado, motivada pelo ciclone "Flora", os danos produzidos pelo "Cleo" são quase insignificantes. O "Flora", em sua passagem por Cuba, deixou um saldo de duas mil mortes e perdas calculadas em milhões de dólares.

Kruchev apóia Cuba e acusa China e EUA

PRAGA, GENEBRA, MOSCOU (AP-UPI-DC) — O primeiro-ministro soviético Nikita Kruchev, falando ontem em Praga numa gigantesca manifestação pública, acusou a China Comunista de ajudar as fôrças do imperialismo com sua política agressiva, e os Estados Unidos de criarem problemas para a paz mundial com as sanções adotadas contra o regime cubano de Fidel Castro.

Depois de receber o apoio da Tcheco-Eslováquia a sua política — em discurso do presidente tcheco Antonin Novotny — Kruchev afirmou que a China não se opõe aos "pactos com os imperialistas" quando êstes beneficiam seus interêsses, e que os Estados Unidos são responsáveis pelo agravamento recente da situação no Vietnã, no Láos e no Congo.

APOIO À CUBA

O dirigente soviético qualificou de provocadora a resolução da OEA impondo sanções a Cuba. "Com tôda a responsabilidade, devo proclamar uma vez mais que Cuba não está só. Ao seu lado estão o apoio e a simpatia da União Soviética, de tôda a comunidade socialista e de tôdas as fôrças progressistas."

Kruchev asseverou que os "imperialistas" sabem como obter vantagens da política chinesa e que esperam usar a cisão entre Moscou e Pequim socialista.

ONU

Em Moscou, o govêrno soviético reiterou sua ameaça velada de retirar-se das Nações Unidas se os Estados Unidos persistirem em exigir o pagamento de quotas de manutenção das operações de paz. O "Pravda" faz um apêlo aos países afro-asiáticos e latino-americano para que recordem que a URSS "é um amigo genuíno e verdadeira defensora das nações pequenas".

Em Genebra, na Conferência do Desarmamento, os Estados Unidos anunciaram detalhes dos contrôles que exigem para congelar a produção de veículos de transporte de projéteis nucleares. O embaixador Clare Timberlake apresentou pormenores dos ajustes de inspeção para congelar a produção, os quais, segundo disse, "são tão moderados quanto possível" e destinados a demonstrar aos russos que não pretendemos ir verificar zonas de detritos na União Soviética.

Portugal e Províncias

LUANDA, 28 — A Rádio Clube de Angola vai passar a transmitir na onda média. Será inaugurado breve um nôvo emissor que funcionará no setor 360 metros, servindo esta cidade e seu distrito.

— • —

LISBOA, 28 — Violento incêndio ameaçou ontem o Palácio de Queluz. O fogo principiou num matagal próximo ao edifício. Cento e cinqüenta bombeiros trabalharam na extinção do fogo, o que só se conseguiu depois de algumas horas de luta.

— • —

• — "Se os portuguêses fôssem forçados a sair de Angola e Moçambique, veríamos ali a realização do caos que reina no Congo" — declarou o congressista democrático Mendel Rivers, num discurso que proferiu no Congresso sob o título "A nossa trágica política africana." Salientou o orador que para os portuguêses as províncias de Angola e Moçambique são uma parte integrante de Portugal, como o Alasca é parcela dos E.U.A.